朝鮮日報 夕刊
二十四日(木)
本紙夕刊十二面
發行所 京城府太平通一丁目 株式會社朝鮮日報社
本社發行雜誌 「朝光」(一月一回發行) 「女性」(同上) 「少年」(同上)

별標 商標登錄 별표고무

農地、電力兩案成立의 可望이서면會期延長
不成立境遇에는對處策講究
廿四日兩院審議注目

【東京電話同盟】今期通會도 겨우 二日밖게 남지안케되고 第二、第三의 追加豫算案도 二十三日에 衆議院을通過하야 貴族院에 送付되야 衆議院에 남은 唯一한議案은 支那開發會社法뿐이다 그런데 이것도 二十三日에 委員會의質疑가 終了하고 二十四日에 討論採決을 行하야 即時本會議에 上程可決한後 同日中에 貴族院에送付하게되엿스므로 남은 問題는 貴族院에잇서서의 諸案의運命如何에잇는데 前記支那法案과 目下 委員附託으로되여잇는 國家總動員의 三案은 會期끗까지에 貴族院을通過成立할것은 明白하게되엿스나 農地法案과 電力管理案은 最後까지 成立、不成立、會期延長與否의 鍵을쥐고잇고 따라서는 議會後의 政局의動向을 示唆하는 重大한 案件으로 看做되게되엿다 政府는 右兩案에 對하야는 時局에鑑하야 그成立은 絶對的이라고 看做하고 會期의切迫에鑑하야 兩案에對하야 根本的變改와 가튼 修正을하지안는限 貴衆兩院의意向을 尊重하야 可及的이를承認하고 事務的見地에서 多少의不滿은잇드라도 大局的見地에서 成立第一主義로써 臨할方針이나 貴族院에잇서서의 兩案審議의狀況을 보면農地法案에 對한 修正意見으로 傳하는바는 案自體의精神에 牴觸되는 點을包含하고잇는 模樣이므로 假然히 同意하기難할것은 勿論 兩院協議會에서도 衆議院이 그가튼 貴族院의修正案에 應할지아니할지 疑問이요 貴衆兩院이 다 政府를 困難케하고 相當히 紛糾한事態가 豫想되고 또 電力案에 對하야도 目下公正會案이라고 傳하는 修正에는 政府는이 도한 到底히應할수업스므로답은 研究會의斡旋에 크게期待하야 假令兩院協議會가되더라도 多少라도 政府原案에 가까운 修正案이 成立하리라하야 二十四日中의 貴族院의推移如何를 보아 同日의狀況如何에 따라兩案成立의豫想이 서기만하면 一兩日의會期延長에 拘泥하지안코 단숨에 法案의成立에 最善의努力을할터이나 萬一 成立의豫想이 서지안는다는 結論에 一致할境遇에는 從來와가티 所謂 政治的交涉이나 安協迎合的態度를 取하지안코 會期끗까지 終了한後 法案不成立의境遇에 對處한다는 前提로 臨할方針이다

近衛首相

社大의悲壯한聲明

【東京電話同盟】社會大衆黨에서는 二十三日 本會議散會後 代議士會를열고 左의聲明書를發表하엿다

〃聲明書〃

我等은 싸웟다 그리고 暴力의아페 敗하엿다 西尾君은作爲한 事由에依하야 마친내議會에서 逐出되는 結果로되엿다 그러나 끗까지 싸운我等은 決코後悔치안는다 國民大衆은 반드시 我等을 支持하여주리라밋는다 今日의 多數는 明日의多數는 아니다 이會에 對하야 協調로써 行動할때가 가까이오리라 생각한다 我等은 今日부터 그것을爲하야 싸우겟다

三月二十三日
社會大衆黨代議士會

西尾氏除名에 尾崎翁大憤慨

西尾末廣代議士의 除名이 確定되야 第二控室에 撤退한尾崎咢堂翁은 窓外의 비를바라보면서憮然히 懲罰委員會의 經過를回想하야 『西尾君을除名하면憲政을爲하야 함께殉死하겟다』 까지 決意하고 自適하야 懲罰委員이 되엿는翁은 聽衆을 귀에다대이면서 듣지안햇다는 氣魄을보이면서 左와가티 말하엿다

西尾君의말은 曲解에 甚하야 處罰된것으로 그가튼方法으로하면 如何한 言說도 非難攻擊의 對象이되지안흘것이업다 그리고 어룰 根據로 除名 即 死刑에 處한다고하면 어떠한 議員이든지 多數黨의 意에 不滿한者는 除名케될것이다 그리되면 立憲政治의根底를 破壞하고 大多數를 占領하는 政黨에 對하야 스스로 그威信을 失墜하고 스스로 墓穴을 파게된다 余는 一生을 立憲政治와 政黨의 發展에 바친者이므로 이問題에 大害를 준 衆議院今次의 行動을 坐視할수업서서 余는一身을 犧牲하고 奮起하지안흘수업게되엿다

元來 懲罰問題는 委員會의裁制問題와 同性質로 議員은自省과良心의 判斷에依하야 賛否를 決定하지안흐면 안된다 그런데 動議에依하야 이를束縛함과가튼것은 全世界의 立憲政治에 일즉이 前例를볼수업는 暴擧이다 余는 最後의 御奉公의 覺悟로써 奮起하엿다 委員會에서도 本會議에서도 西尾氏가 去十六日議會에서 述한것을 全部余의 입으로이를 反復한以上 余는이를決코 取消치안켓다고 騎虎의勢를보이고 二人을 다除名하면 余의뜻잇는者는 憲政의再建에 盡力하게될것이다 또 現在議員諸君이 悔悟치안는때는 天下는 漸次 이를 버리고 新生의政黨을 만들方針을 取할것이다 이것이 余가 銅像을 세워준 代身에 余를除名하라고한本意이다

政民兩院外團員 井上氏(社大)襲擊

【東京電話同盟】二十三日午後九時頃에 秘密會로 開會中인 衆議院本會議로부터 退場命令을바든 社大黨井上良次代議士가 一旦本會議場으로부터 나온後 다시西側入口에 드러가려하는것을 守衛가阻止하려할때 險惡한院內의 空氣에 待機하고잇든 政民兩黨院外團員數名이 井上氏를둘러싸고 毆打하엿다 井上氏는二階附屬務課第二分室에 逃入하야院內醫務室에서 救護를밧고 僚友들에게 守護되야 虎門外科病院에 나아가 治療를 바덧스나 頭部를 負傷하야 全身에 打撲傷을밧고 皮下出血한곳도잇서 苦痛中이다 僚友의代議士들은 經過를 念慮하고잇다 相對者를 告訴한다고 憤慨하면서 社大黨에서는 本會議終了後 即時院外團에 對한 對策을協議하엿다

事變畫報 — 臨石東方敵陣地砲擊中의 金岡部隊

時事解說

國民投票

獨墺合邦의 歷史的偉業에成功한 히틀러總統은 去十八日夜크롤 오페라하우스에 열린 議會에 臨하야 獨墺合邦承認을 爲하야 及 大獨逸國會選擧를 四月十日에 墺太利의 國民投票와 同時에 獨逸에서도 國民投票를 行할것을 聲明하엿다。

國民投票라는것은 元來 代議制의 缺陷을 補充키 爲하야 代表議會를 經由하지안코 國民의 直接一般投票에 依하야 憲法改正、法律制定 그他의 政務를 決定하는 制度이다。國民의 直接參政은 古代에는 一般으로 行하든것이다。希臘、羅馬는 勿論이고 슬라브民族에도 南阿弗利加에도 그 制度가 잇섯고 特히 게르만民族에게는 가장 盛行하엿다。十九世紀에 이르러 이制度는 瑞西、獨逸、墺太利를 爲始하야 瑞典、丁抹、체코슬로바키아、에스토니아、愛蘭、단치히、발틱沿岸諸國에 採用되고 또 米國의 各州와 오스트랄리아에서는 예以前부터 實施되고잇다。

◇

實際의 國民投票는 大略三種이잇다 (一) 國民拒否。即 議決과 公布를 經由하야 이미 成立된 法律을 國民投票에 依하야 直接으로 廢止又는 延期하는것인데 이것은 現今에는 거이 施行되지 안는다。(二)國民票決。即 이미 議決을 經由하엿스나 아직公布되지아니한 法律의 可否를 國民投票에依하야 決定하는것인데 이것이 普通으로 國民投票라는것이다 (三)國民發案 即 國民中 一定한 部分에게 立法 又는 國家政治上의 行爲를 請求하는것인데 그 法律的效力은 薄弱하고 直接效力을 가진 議會의 決議又는國民票決을 發動시키는 間接的效果를 내게함에 不過하다。

그리고 國民投票의 政治效果에 關하야는 瑞西와 가튼 合議制民主國、米國과 가튼 三權分立民主國、히틀러政府前의獨逸과 가튼議會民主國에 잇서서 各各 相異한 作用을 가지는데 이에 對하여는 賛否의 論이 不一하다。

尨大軍事豫算
米下院歲出委員會採擇

【華盛頓二十三日發同盟】明年度陸軍豫算案審議中의 下院歲出委員會는 二十三日 總額四億四千七百八十萬八千弗에 達하는 一九三八ー九年度陸軍豫算案을 採擇、下院 本會議에 回附하엿다 新陸軍豫算은 過去十八年間의最大數字로 再軍備에 邁進하는 米國政策을 如實히 反映하고잇다 新豫算案中 가장 注目할 點은 空軍擴張費로서 一億二千四百萬弗을支出、此에 依하야 四百七十六臺의 最新式陸軍機를 整備하려는것인데 實現된다면 米陸軍은 三千三百二十臺의 精銳를擁하게된다 또 陸軍委員會는 一般市民의軍事施設費二百二十七萬五千弗을支出하야 每時三萬五千人의 靑年을 收容訓練할것을 勸告하엿는데 이것은 豫算局으로부터 經費百萬弗을削減하라는 要求가잇섯슴에도不拘코 此를無視하고 二億以上의 支出을 勸告한것이다

國家總動員案
原案대로貴族院委員會通過

【東京電話同盟】國家總動員法案에 對한 貴族院의 審議는 去十八日委員會開會以來 委任勅令을 圍繞하고 貴族院獨特의 憲法論에 依하야 多少의 波瀾을보엿스나 二十四日 午前의 委員會에서 多數로써 原案대로 可決되고 午後三時에 再開한 本會議劈頭에 緊急上程하고 委員長 渡邊千冬子의 報告에 繼續하야 土方寧氏(無所屬)의 反對論의後에 多數로써 原案대로 可決하야 이에 劃期的重大法案은 成立을 보게되엿다

本部占據問題
政民兩幹事長協議

【東京電話同盟】今期議會도 會期數日이 남엇슬뿐이므로 政民에서는 前부터懸案으로되여잇는本部占據問題의 善後措置를 急히하야 小泉、砂田兩幹事長은 二十四日院內에서 會見하고 對策에對하야 協議를 하기로되엿다

本社參觀
▲京城公立工業專修學校生徒百名 崔奎植氏引率下本社見學

人事·集會
▲石川泗洙氏(殖銀審査課長)新任人事次 二十四日來社 ▲山本寫善氏(同秘書課長)同上 ▲網戶雄一氏(同秘書課長代理)同上

八面鋒

西尾氏에 對한 懲罰委員會 社大黨員을 갈쭉가리 둘러노코 秘密裡에 除名可決。

◇

그 行動이야말로 一幕喜劇 이것이 議會戰術。

◇

西尾氏 除名處分에 尾崎翁 혼자 反對。

◇

日『議會에서의 言論은 立憲政治의 要諦、大政黨의 귀에 거실리는 말은 하나도못한다 할진대 憲政은 滅如。

◇

나도 西尾氏 가튼 말을한 것으로 알고 銅像을 세워주는대신 除名해달라』고。

◇

老鬪士의 舌鋒엔 아즉 火焰이 炎炎。

◇

往年의 舌禍事件의 主人公 연本色을 나타내다。

◇

物價도 날로 騰貴、稅金도 더욱增加。

◇

不得已한 大勢나 大衆生活엔 相當한 影響。

◇

明新이 高普認可、慶州、海州等 高普는 不日 認可되리라고。

◇

一日이라도 速히 認可되기를、그러나 그것만으로는 오히려 大不足。

最惡境遇에對備
議會解散考慮?
電力案修正에大不滿

【東京電話同盟】廿五日의 會期終了를 압두고 重要法案을 圍繞한 諸情勢에 對處하야 方針을 決定하고 臨時閣議는 廿四日午前九時부터 院內에열려 難航인 電力、農地兩法案에 對하야는 政府는 그通過를 期待하나 廿三日의 情勢는 極히 政府側에 不利한 情勢가 大勢를 占領하고 特히 電力案에 對하야는 貴族院이 獨自의修正案의 決定에 이르다하드라도 政府原案보다 도리여 衆議院修正案에 가까워 政府가 同意하기 難한것이아닌가하야 政府로서는 不得已미리 最惡의境遇에 對應하야 萬全의措置를 講究하게되야 이때문에 二十四日의閣議에서는 最惡의境遇에對한 現內閣의 方針에對하야 여러가지意見이 交換되고잇다고 觀測된다 그리고只今까지는 會期延長論은 全然업고 電力案의不成立의 境遇에取할態度로 革新政策에對한 議會의阻止에對하야 反省을促하려고 議會를 解散함이 當然하다는 强硬論과 應急解散의 二論과 및折衝論도잇스나 今日의 閣議에서 最後的結論에 到達하기는 困難하다고 觀測된다

不當한除名으로
社大、擧黨一致로鬪爭

【東京電話同盟】社會大衆黨에서는 二十三日本會議 散會後에即時 代議士會를열고 西尾氏除名處分에伴하는 今後의鬪爭方針에對하야 協議한後 또本部에서 中央執行委員會를열고 協議한結果 今回의政民兩黨의 暴擧는斷乎 我議會政治를 爲하야서도 容恕치못할것이요 또今七十三議會에잇서서의 彼等의行動을볼때 革新政策에는 모두反對하야 어디까지가든지 策謀를하고잇스므로社大는 斷乎히西尾氏의 不當한除名處分에 反對하는同時에 敢然히院內에서도 勿論院外에서도 鬪爭할것이라하니 全國各府縣支部連合會와 支部에 檄文을날려 全國黨員의蹶起를 求하야 擧黨一致로 鬪爭하기로되엿다

佛國外相
체코防衛를言明

【巴里二十三日發同盟】佛國外相봉·보네氏는 二十三日午後에 上院外交委員會에서 現下의 歐洲情勢에對한 佛國政府의 外交方針을闡明하엿다 그中特히 체코問題에關하야는 佛체相互援助條約에基하야 斷乎 그防衛에當한다고 左와가티 言明하엿다 佛國政府는 체코에 對하야는 條約上의義務를 全部 忠實히 實行할決意를가진다 現在 歐洲諸國에對하야 侵略을 하고 或은그內政에 干涉하야 歐洲의平和를 危殆에 陷케하려하는企圖를 緊緊히 行하고 엇다 平和愛好國은 斷乎 이에反對의 共同動作을 取치안흐면 안된다 佛國政府는 西班牙內亂에對하야 今後에도 不干涉政策을堅持할意向이다 그結果 同國에잇서서의 佛國의地位를 低下케함을不許한다 佛國領土에近接하고 或은佛弗利加에通하는 佛國의交通路에 反西班牙勢力이 一時的이나 永續的임을莫論하고 定着함은 坐視할수업다

英佛會談再開說
佛政府當局意向

【巴里二十三日發同盟】英政府가

米政府肯定

【華盛頓廿三日發同盟】英米佛三國海軍專門家會議는 結局에스칼레이터條項을援用하기로 決定하엿는데 米國政府當局은 廿三日에 UP記者에對하야 右報道를肯定하야 左와가티 말하엿다 에스칼레이터條項은 原則的으로 벌서援用되고잇다 現在는 다못英米佛三國間에 形式的協定을 기다릴뿐이다

또英國政府는 日本이 現今 戰爭의 非常時에對하야 一萬噸以上의 巡洋艦을 建造한다는 報道를非常히 注意하고 잇는터이므로 에스칼레이터條項은 單只主力艦뿐아니라 巡洋艦航空母艦에도 適用하게될 것이다

銘酒 菊松 キクマツ

米海軍大演習
第二段的想定에

【호놀룰루二十三日發同盟】去十四日以來 아류산群島를中心으로 西太平洋에서展開中인 米國海軍大演習은 二十二日부터 結局第二段의想定에基하야 壯烈한攻略戰에 드러갓는데 호놀룰루에는軍事分이緊張하야 全市는 非常警戒狀態로되엿다 그리고호놀룰루防備의配置에就한陸軍은 二萬二千名에達하고 陸海軍兩部隊는 攻略軍에對備하야 嚴重監視를繼續하고잇다 萬一에對備하는 警報傳達의必要에서 陸軍當局에서는 에마추어 無電技師에對하야 有線取扱을 要望하야 벌써 九百十五키로사이클의 電力을 보내고잇고 試驗放送을繼續하야 그協力을 要求하고잇다

微山湖畔夏鎭占領
敵船卅隻은爆沈
獨樹鎭도完全占據

【兗州二十三日發同盟】二十三日夜에 闇夜를 利用하야 微山湖의 西側에잇는 山東軍의一部三千은 二百隻의 船舶으로 湖를 건너 臨城에對하야 西北側으로부터 反擊을 企圖하려하는 氣勢를보이고잇섯는데 二十三日未明에 臨城으로부터 我〇〇部隊外各部隊가 出動하야 午前八時에 湖畔의 夏鎭(臨城西北八軒)附近에서 突然銃砲彈을 퍼부엇다 놀난敵은 모두船舶으로 退却하고 湖上에서 또我陸의 荒鷲內田部隊의 爆擊을만나 大混亂을 닐으켯는데 三十隻의 船舶은 湖中에沈沒하고 多數한 死體를遺棄하고 午前十時 對岸에 遁走하엿다 그리하야 午後一時에 我軍은 夏鎭을 占領하엿다

【靑島二十三日發同盟】四川軍의 大半을 擁한 敵이 最後의 據點으로잇는 山東南部의 臨沂方面에 蔣介石의 嚴命下 武勳을 세워 敵의 防禦를 强化하고잇는데 我〇〇部隊는 十數倍나되는 敵의 正面陣地를突破하고 二十三日午後一時에 獨樹鎭을占領 感激의日章旗를 揭揚하엿다

オーケストラの少女
二十五日(金曜日)(一日限) ロードショウ
來た! 嵐だ! 待望の名篇!
われらの春の贈物待望の豪華版!
特別ロードショウに付いて始映と同時にたとへ滿員にならない時も御入場をお斷りし夫の休憩時間迄御待ちを願ひます
十三歲以下の御子樣の御入場はお斷り致します
入場料金 壹圓均一
第一回 十二時半 第二回 二時半 第三回 四時半 第四回 六時半 第五回 八時半
東日·大每 國際ニュース 朝日世界ニュース
若 劇

고초가루 실고초
都賣商 仁川府龍岡町二番地
第一製粉工場
電話二一六五番
時價表請求하시면迅速進呈

藥으로滋味나는돈모으기
製藥士 養成講義
무슨藥이라도自由로製造
◇立身成功의門
男女아무라도製藥者의免許를가지면조아하는藥을自由로製造해서賣出할資格이잇서 光明을주는者에게 成功할수잇슴
入學案內(無代進呈)
東京市·芝區·新橋·六ノ四八
日本通信製藥學校

京城府仁寺町二七八番地(寺洞四街里)
內科 小兒科 姜內科醫院
醫學博士 姜聲郁
電話光二六六五番

最高級!! 冷凍機
河內式アイスケーキ機
生産能率絶對責任保證付
御報次第參上·型錄進呈
京城府練兵町(電停前)
河內商會京城營業所
本店 吳市西二河通リ六丁目十四番地 電話二三〇四
第一工場 吳市公園通リ二丁目
第二工場 吳市西二河通リ二丁目
營業所 東京、大阪、名古屋

百日咳에 코데스

學生募集
京城第一自動車學校
(學則要三錢郵券)
京城府黃金町六丁目二三 電話(本)五二二三

第五十回生募集
▲新學期開始四月十六日 ▲各科選後 ▲各官署、銀行會社、商店等就職紹介 ▲學則要三錢切手
京城高等簿記學院
京城府黃金町六丁目三三(電話本局五三六〇) (前期)

京城
中等豫備專修學院
生徒募集 ▲中等科 第一部、二部、三部 ▲新學期開始四月十六日 文官科 ▲巡査、看守受驗準備科 ▲學則要二錢切手
京城府黃金町六丁目三三(電話本局五三六〇)

輔仁商業補習學校 生徒募集
出願期限 三月末日 第一學年男子五十名
試驗期日 四月五日부터
京城府內需町一四五 電光二六六六

諸鳥獸高價買入
山口屋小動物園
東京下谷入谷三九〇

載寧
明新高等普通學校 生徒募集
募集人員 第一學年 五十名
出願期日 四月九日限
試驗日 四月十一、十二、十三日
(學則要郵券三錢切手)

間島龍井
大聖院測量學講習所 生徒募集
出願期日 四月十三日까지
開學期日 四月十五日午前九時
教科目 平測、製圖、土木及設計、數學(代、幾)算術
期間 六個月(前三個月學術、後三個月實習)

香薰이넘치는頭髮·자랑스러운頭髮!
그것은金鶴이만드러낸頭髮!
金鶴香油

登錄商標 銀河水
銀河水 고무신

登錄商標 世界 SK
世界化運動
世界護謨工業合資會社
京城府新設里一三七番地
社長 元洸
專務 金景鎭

懸賞募集
一、問題 私ハマラソン王ガ大スキデス ソレハオイシクテ〇〇ガ出ルカラデス
右〇〇ノ中ニ適當ナ字ヲ入レテ下サイ
一、賞品
一等 高級水彩畫用道具 一揃 五人
二等 漢和辭典 一冊
三等
四等
等外 豐國製菓特撰菓子 應募者全部
一、規定 應募資格 普通學校又ハ小學校在學中ノ者ニ限ル
用紙 ハ中ニ封入シテアル用紙
一、送リ先 京城南大門通四丁目 豐國製菓株式會社懸賞係
一、締切 昭和十三年三月一日ヨリ 昭和十三年四月末迄
一、發表 昭和十三年五月中
正解者多數ノ場合ハ抽選ニ依リ各當撰者住所宛ニ通知ト同時ニ賞品送付ス
京城南大門通四丁目
豐國製菓株式會社
元氣ノ出ルマラソン王ハ各地到處ノ菓子店ニアリ 一ケ五錢

物價騰貴의最高記錄

洋傘이六割五分 文化絹이約五割!

最近一年間調査品目九四品中 二割以上騰貴卄八品

총독부조사에의한 최근일개년간의 물가동귀의 경향을보면조사품목 구십사품중에 이할이상동귀한것이 이십팔품인데 그중에도 가장심히 동귀된것은 양산으로 육할오분의 동귀이며그다음으로는 문화견(文化絹)의약오할동귀이다 그리고 사할이상동귀된것으로는 어박게 세수대야, 마른해태, 미역, 장작, 지리가미(塵紙)동이며 삼할이상동귀된것으로는 소금, 양말, 숯, 일본지(「ㅁ케쏘」)동이다 그다음이할부터삼할가량 동귀된것으로는 마령서(馬鈴薯)마늘사과 메리야쓰내의구두 우산 석냥 개량양지 생선말목, 낫목, 융, 솜등이다 물까동귀의 주세에그러데 이상과가튼물까동귀의추세에도불구하고 대개보합(保合)상태에잇는것은 우유, 찹쌀, 초, 감자, 토란 배추, 사이다 화장비누 설탕이다 그리고고무과마른새우가튼것은 도리어이할도부터 사할가량시세가 떠러젓다

內鮮一體具現에 呼應協力을希望

內閣教育審議會에提示한 朝鮮側의三大要項

남총독(南總督)의대방침의하나인내선일체는점착그실현에노력중인데 도리어 내지의 조선에대한인식은 일반적으로 보아서심히 희박하다 그중에는 조선을 속의식민지로 보는자도업지안허서 한국합병의 정신에배치되며 또는 조선통치의 대리상인내선일체의 구현촉진에막대한 지장이잇다그리하야 총독부에서는이번에 정부의 교육심의회(敎育審議會)가 현하제국국정에적응한 교육제도와 내용을 확립함에당하야 조선에대하야도 그구체적희망의견을보내라는 통지가왓스므로 이기회에 일반내지인의조선에대한 재인식강화철저를 촉진하고자 내지의교육을 통하야 내선일체의 구현에 일층박차를 가하기로결정한후 교육심의회에 다음과가튼 삼대요항을 조선측의 희망의견으로서 제시하야그 완전수행에 적극적 노력하기되엇다

一、내선일체의 실현에대한 협력=조선통치의 근본방침인일로 한국병합에 관한조서의어취지에 의하는 것으로서 총독부에서는 시정이래내선일체로써 통치의 근본방침을삼고그이상실현에 매진하는중이다 여 이상실현에는 내지에서도 조선통치의 근본방침을 충분히인식하야 호응협력하지안코는 완전한성과를 기하기어렵다 그리하야 정부의 교학쇄신에잇서서도 이점에 특히고려하기를 바라는것

二、국방과 정치경제상 중요한 조선의 지위를 충분히인식시켜줄것

三、조선의 일반사정을 주지시켜줄것 그리고 내선상호의 역사적친교의경위와 조선의문물풍토등을 교과용도서를 통하야 혹은각종시설과 자료의내용에 편입하는등의 방법에의하야 일반에주지철저케하야줄것

最近一年間 勞働賃金昂騰狀況

총독부조사에의한 최근일년간노동임금앙등상황을보면 내지인이 약삼분, 조선인이 약오분의앙등인데 그중에도 불숙련(不熟練)노동자의 임금이 다른숙련노동자보다 훨신앙등의 정도가큰것은 노동자의 부족을 여실히 말하는것이다

직업별로 앙등의 정도가 큰것은 조선인 목도군이 가장크다 그리고 소화십일년 평균에비하야 어합임금의앙등을보이고잇는것은내선인 삭바느질꾼, 조선인양복재봉직공 조선인 염색직공, 보통노동자, 내지인 구두직공, 조선하인, 조선인표구사 내지인 조선직공등이며 반대로떠러진것은 양조직공, 이발직공 어부등이다

元町拳銃窃取 犯人兩名逮捕

지난이십이일 오전십일시반부터오후세시사이에 시내원정(元町)이정목번지 풍강구랑(豊岡九郎)씨집에두엇든백이의(白耳義)제『모젤에이-드』식권총한자루와 실탄이십발을 도난당하엿다함은 기보한바이나 그후 용산서에서는 불면불휴형사대가 대활동을 계속하여 범인체포에 전력을 다한 결과 작이십삼일 오전십일시경에 시내한강통(漢江通)십륙번지 등본겸일(藤本兼一)씨집 뒤창고안에서 권총과 실탄전부를 발견하엿다고 한다 그러나 동서에서는계속하여 범인체포에대활동을 게속하든니 작이십삼일밤 팔시경에 시내한강통(漢江通)십이번지 도로상에서 거동이 수상한소년두사람을인치하고 취조한결과충남출생 김동일(金東一)(一七)과리삼남(李三男)(一七)으로 이두사람이자들은 별다른의사가 잇서권총을 훔친것이아니라 단지 금전과 의복을 절취하려침입하엿다가 금전이업스므로 권총만훔처내여 한강통(漢江通)십륙번지 등본(藤本)씨창고속에 숨기여두엇다는것을 자백하엿다한다

無盡外交員의 詐欺失敗劇

어통한 무진회사원의 사기실패극—이십삼일 오후두시반쯤 부내본정(本町)이정목 토이기(土耳其)인 양복상 『바이칼』 기성복집에 사십세가량된 신사가자전거를타고와서 봄『오바-』한벌을 이십삼원에 흥정하고 자전거를 맥긴다음 점원 김현모(金顯模)를 다리고 집으로가서 대금을 지불하다고하며 떠낫스나 태도가 수상하므로 점원김이 본정서로 끌고간는바 이자는부내관철정(貫鐵町)이백삼십삼번지 동아여관(東亞旅館)에 묵고잇든 중앙무진(中央無盡)외교원원전길의(原田吉義)(二七)로 이날오후두시쯤 주교정(舟橋町)부사(富士)정미소에서 자전거한대를 훔처타고가서 그것을 맥기면점원이 방심할터이니까 도중에서 양복을가지고 도망하려는 생각으로 그가튼짓을 한것이라고한다

京義線에轢死體

【鐵道局着電】이십삼일 오전여섯시사십분쯤에 경의선(京義線)

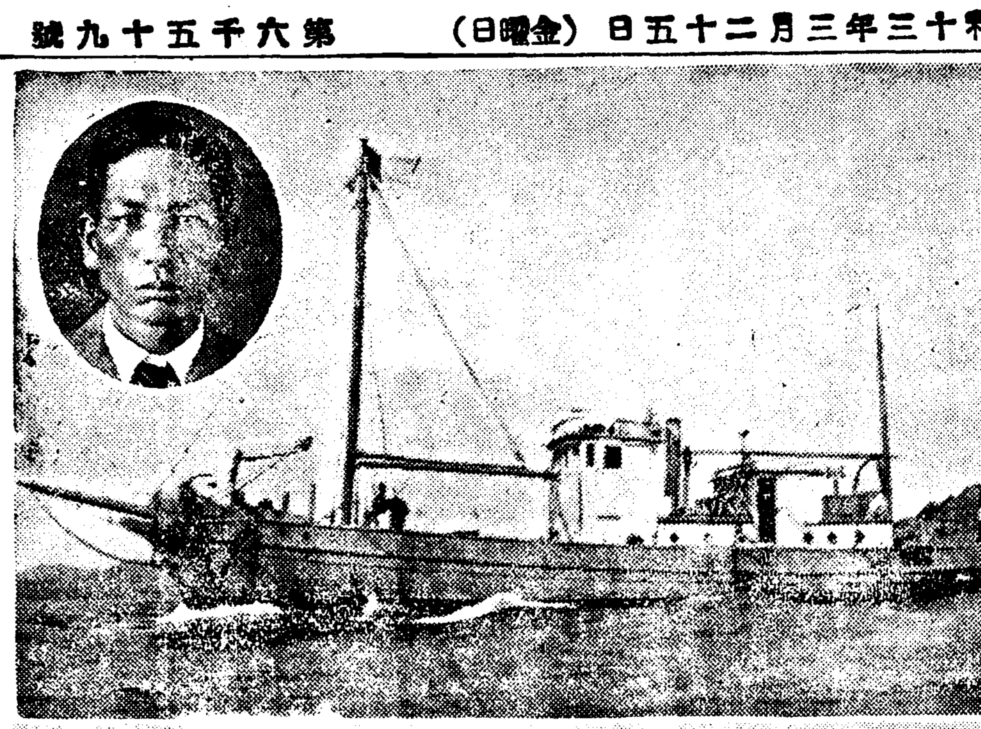

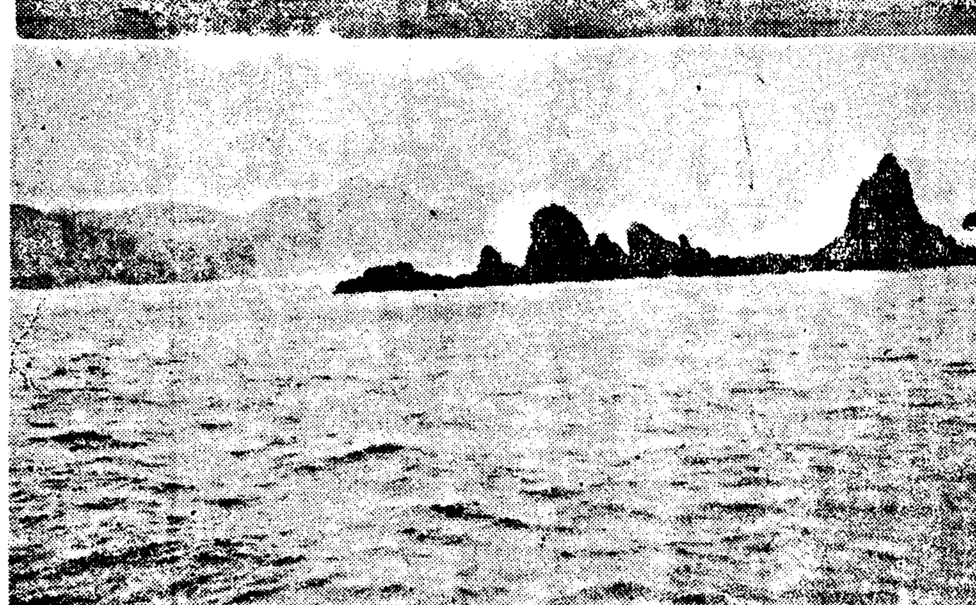

沈沒된問題의海龍丸

원내사진은 선장 소제감일(小堤勘一) 서 하는 조난현장인 가인(加仁)섬

市內私立初等學校募生難으로悲鳴

收容力三千四百八十餘名에志願學齡兒童은半數以下

"小戰士"入學難完全解消

금년신학기 시내공립보통학교 지원아동입학고사는 기보한바와가티 이십삼일시행되여 이십오일최종발표로 그등락통지가 발송되거니와 지원아동 일만삼백구십오명중에 팔천칠백팔십사명이뽑히고 나머지 일천사백십일명이 떠러질터인데 이공보교에 떠러진 일천사백십일명은 십팔개사립보통학교와 십팔개각종학교로들어가게되는바 사립보통학교의모집총인수가 일천팔백오십사명이나됨으로이곳에전부 수용되고도남으며 사립보교와각종학교의전모집인원는 삼천사백팔십삼명에 달함으로 금년시내사립보교와 각종학교는 도리어모집난을 당하게되여 연래로전조선적으로 문제되여오던 입학난이 이에해소된반가운 현상을어루고잇다 그러나 시골서는초등학교에조차 들지못하야 고통을당하는 부형들이 도처에만흠으로 시골아동이 경성으로 밀려드러오는동시에 시내사립보통학교와 각종학교의 모집인원과입학고사일(入學考査日)은 다음과갓다

◇私立普通學校

三興	三十日	七〇
協成	二十八日	一一〇
同德女子	〃	一四四
啓星	三十日	一三〇
攻玉	二十九日	七〇
加明	二十八日	一四〇
良濂	二十九日	六〇
培花女子	二十八日	一一〇
東大門女子	三十日	六八
和光	二十九日	一五〇
輔仁	二十九日	八〇
華山	二十八日	一五二
阿峴女子	三十日	八〇
西氷庫	十五日	七〇
梨泰院	二十五日	一五六
養英	二十三日	七四
普成	三十日	七〇
徽文	二十三日	一二〇

◇各種學校

新明	二十六日	七〇
均明	四月二日	一五〇
興仁培村	三十日	六〇
永信	三十一日	一五〇
明星	二十九日	七〇
攻玉		七〇
蓮花	三十一日	七〇
誠信女學	本科四月二日 補習科四月十一日	七〇
光熙培明	二十九日	七四
鷺法		一八〇
興英	二十九日	七〇
東光	三十日	八〇
西光女		四〇
孔德里明女	三十日	八〇
東明女	二十八日	五〇
延禧	三十一日	二〇〇
往十里普明女	三十一日	七五
三山	二十九日	一五〇

濃霧와波濤로 搜查極困難

海龍丸沈沒現場視察한 小池忠南道保安課長談

【大田】인천에서 충남서산으로향하야 항해하든해룡환(海龍丸)이 깃든안개와 폭풍을만나 침몰하얏다함은 기보한바어니와이 급보를 접하고 충남소지(小池)보안과장이 현장에급행하야 구조에 활동하다가 지난이십삼일에 귀도하얏는데 소지과장의말을드르면 참으로 눈물을 금하지못할만한 사실이 한두가지가 아니엿다 해룡환에 몃사람이 탓섯는지 그것을알수가업스나 매우곤란하엿든것인데 겨우사십일명이 탓섯다는것은 조운(漕運)의불철저한 취급으로 잇기가어렵다 그중에서 확실한수자인것은 구조된자가 열네명이고 사체를 발견한것이 여덟명뿐으로 구조대는 사력을다하야 시체를수사중에잇다 조난이짓흔 안개속에서 일어난사건이고 정소가복이 제일길운형제암(兄弟岩)부근이라는것도 겨우판명되얏는데 이십일일에는 형제암남방에 기름이 뜨는것으로보와 확실한듯하나물이깁허수사에 매우곤난한상태로 남어지 십구명은무참하게도 고기의밥이되고 말앗슬것이다 목하 보령(保寧)에서 경비선 안흥(安興)에서 발동선도 출동중에잇고 서산서에서 총동원으로 불면불휴의 활동을 계속하고잇스나 설상가상으로 천기가조치못하야 수사상적지안흔 타격을 밧고잇다

救助된船客 十一名氏名

해룡환(海龍丸)선원 림성칠(林星七)이가 구조한 선객십칠명중 주소、씨명이 판명된 십일명은 다음과갓다

京城府昌信町 孫氏(六二)
瑞山郡梨北面耛食里 金氏(四〇)
〃 趙仁洙(四)
〃 趙吉洙(一四)
舒川郡麻山面桃源里 徐明云(四九)
〃 田氏(四三)
瑞山郡南面達山里 崔東洛(三九)
〃 斷達面波濤里 申英杰(三五)
〃 音岩面塔谷里 林敬男(三〇)
住所不明 宋鴻烈(七)

發見된 四個死體住所는 다음과갓다

仁川府釜谷町一 趙氏(三〇)
瑞山郡梨北面靑山里 李基商(三〇)
瑞山邑內 赤井芳子(四二)
同梨北面靑山里 金東燮(三六)

개성(開城)봉동(鳳東)사이의 개성고무공장압 철도길로세 목이 끈허지고 외편팔이 부서지고도 외편손목이 끈허지고 외쪽다리도 부서진 남자시체가 잇는것을 이십이일오전열한시반에 철도원이 발견하엿다 나이는 이십이삼세가량되여 보이며 그주소씨명과 관게열차는 조사중이다

移入初等教員 六百餘名詮衡

近日中各道에配定

총독부에서는 초등교육대확충에의하야 부족한 교원을 내지로부터 어입하고자 문부성(文部省)에의뢰하얏든바 총인원육백오십칠명을 전형결정하야 근일중 각각부임하기로 되엿는데각도배정인원수는 다음과갓다 ▲京畿六十一人 ▲忠北二十二人 ▲忠南三十一人 ▲全北四十三人 ▲全南六十人 ▲慶北六十八人 ▲慶南八十六人 ▲黃海五十三人 ▲平南五十一人 ▲平北六十一人 ▲江原五十四人 ▲咸南四十八人 ▲咸北十九人 ▲計六百五十七人

雪濃湯갑도引上?

물까등귀의여파는 드디어 설넝탕갑세도—서울명물 설넝탕의 주원료인 우육갑시 군수품관계로 천정모르게폭등하야 서내수백업자들은 현재십오전대로는도저히 영업을계속하야 나갈수업다고하야 금명간으로십오전식올려 이십전식하기로 수일전부터 협의중이라한다

失戀妓生飮毒

이십사일오전한시쯤되여 부내청진정(淸進町)이백이십구번지 신명월(申明月)(二〇)이라는 기생은 약재물을마시고 자살을도모한것을 집사람이발견하고 부근동명(東明)의원의 응급치료를바드듸 생명만은구할듯하다 원인은 실연인듯하다

電車와併行疾走 自動車仰天大破

今日龍山郵便局前의珍事故

二時間餘電車不通

이십사일오전열한시삼십분에용산우편국압 전차정류장에서 전차운전수오아라(吳般根)이가 운전하야 황금정으로가든 백오십구호전차와 부내본정(本町)의 서호자동차부(瑞東自動車部)운전수 박병철(朴炳喆)이운전하야 남대문쪽으로 진행하든 경기도구천삼백칠호자동차와 서로측면으로 충돌되어 자동차는 거꾸로전복되어 대부분파손되어버렷고 전차는 외편유리가 파손되엇슬 뿐이며 다행히자동차에탓든승객은 모두무사하얏스며 자동차운전수박병철은 만은 어마에약간상처를내엇다한다 여사고로말미아마 전차는 사고현장에서 남쪽이나북쪽이나 모두한장정으로 질주하다가 전차 약두시간 되도라운전하야 한동안불통상태로되엇다 가벌안간에 부다치게된것이라한다

輸送中의火藥導火線 龍山驛前서盜難

孔德町서犯人逮捕

시내 남대문통(南大門通)오정목이십팔번지 조선화약총포주식회사(朝鮮火藥銃砲株式會社)에서는 지난 이십일 오후 십일시 만주(滿洲)모방면으로 화약(火藥)을 발송하려고 전용자동차에 싣고 용산역(龍山驛)에 부리여노코시간을 기달이든중 눈깜짝할사이에 어느자에게 화약도화선(火藥導火線)이천메들—가량을절취당하엿슴을 발견하고 곳소관용산서에 신고하여왓스므로 동서에서는 떼가떼인만큼 대경실색하여 비상선을 느리고 범인체포에 대활동을 개시하더니작이십삼일 오후네시이십분경에시내공덕정(孔德町)일백이십이번지 장환익(張煥益)을 체포하여 취조한결과 진범인으로 판명되엿다고한다

齒專、女子師範 今日卒業式

이십사일 오전십시에 경성여자사범 제삼회졸업식이 거행되엿는데 연습과(演習科)졸업생은 구십오명이고 강습과(講習科)수료자는 일백사십구명이고 또이날 오전열시반부터 경성치과의전(齒專)졸업식이 잇섯는데 졸업생은 칠십칠명이다 (사진은 치전졸업식장과 녀자사범졸업식장)

債權讓渡할때는 男便承諾마터야

◇…高等法院新判例

안해가 채권(債券)을 양도할때에는 남편의승락을 마러야된다는신판례—경남진주군 진주읍옥봉정(玉峰町) 김오장(金五長)의안해 옥우영(玉又永)은 재작년삼월이십칠일에 진주읍영정(榮町)곽성한(郭正漢)에게 그곳영정(榮町)김영순(金榮淳)을 연대보증인으로 세우게하고 돈일백오십원을 한달에일푼식의이식으로 그해사월이십팔일에 갑기로하고 빌려주엇든바 곽성한은 그해구월삼십일에 사십사원팔십전박게내지안코 남어지는 여러차례재촉하나 갑지안는다하야 작년녀름에 채무자와 밋보증인을 상대로 부산지방법원진주지청에 지불명령신청을하야 결국피고들의이의로 정식재판을 한결과원고인 옥우영은 원금백오원이십전에 연이할의이식을부처서 피고들로부터 바드라는판결을 바덧다 그런데 피고들은 원고는 그채권을 작년사월오일에 소외리강우(李剛宇)에게 양도한터로 원고는 피고들에게 청구할권리가업다하야 대구복심법원에 공소하엿는데 원고는 리강우에게 양도한사실은잇스나 남편김오장의승낙을 엇지안하고 양도한관계로 결국양도행위를 취소하엿스니 채권은 다시 자기에게잇다고 항변하야 복심에서도 원고가 승소하엿다 피고들은또다시 불과 백원미만의 채권을 양도함에 남편의승낙이 필요할것이아닌터로 원고는 한번 양도한채권에대하야 다시 돈을 청구함은 부당하다고하야 결국 고등법원에상고하야이래흑백을다투든중이십삼일도변(渡邊)재판장은 민법제십사조(民法第十四條)에 인용한 민법제십이조 제일항제삼호(民法第十二條第一項第三號)에 소위 동산(動産)에관한권리중에는 금전채권도 포함한다고해석함이 상당하다 는 신판례를지어 피고들의 상고를 기각한다는 판결을 내렷다 어리하야 피고들은 원고에게 빌린돈을 갑허야하게된 동시에 안해는 금전채권을목적으로하는 지명채권가튼것을 양도할때에는 반드시 남편의승낙을 어더야 하게되엿다

天氣豫報

豫報 京城地方의오늘밤은曇 明日은晴一時曇이다 京畿全道以上과갓다

昨日最高	八度
同 最低	三度四
今朝最低	二度五
今日正午	五度一

大東商業學校 指定靴店 第一洋靴店 京城公平町一〇四番地 電話光化門一八一一番 (廣告)

〽イナミン 一吹必殺

コ물나고 코막힌데 코물이나고……막히고……냄새 나고……마르고……냄새모르는사람 은鼻加答兒……肥厚性鼻炎……蓄膿……鼻 가다루가든慢性鼻病이発生해잇는證據요大 ……集中力이나빠지고、頭痛과 頭重으로 苦生하고 記憶力…… 이正當한手當法은 鼻病解說을 보면 누구나알수잇다 鼻病解說은 葉書에新聞名記入해서申込하면 無代로送呈함 申込所 東京市麥區南佐久間町二ノ二 確報堂藥品部

治し方

果樹苗 種子 農産 都賣特價提供 (目錄呈) 朝鮮開城府南山町八一九 興林農園本店 振替京城一五〇三七番

東萊養鷄孵化場 朝鮮鷄鳥別研究所 東萊郡南面水營 カタログ送呈 振替釜山四六四七番

회충구제량약 岩崎大海堂 セメン菓子 (산토니닌 珊篤尼涅菓子) 무서운蛔虫卵을驅除합시다! 蛔虫卵은每日食用하는野菜김치等에附着하야人體內에드러가서體內에生長함으로서發熱腹痛嘔吐貧血夜泣等 其他 各種病의原因이됩니다 特히小兒는 蛔虫에걸리기쉬운故로每週日曜日에는 예전부터 信用잇고잘듯는 岩印 岩崎大海堂세멘菓子를 服用식혀서 이무서운蛔虫을 驅除하고 애기네를 健康하게길러주십시요 類似品 잇스니 岩印에 注意 本舖 大阪天王寺 合名會社 岩崎大海堂

桃屋의 果實罐詰 フルーツ 第一等品 白桃、黃桃 枇杷、西洋梨 櫻桃 鳳梨 호루-쓰사라다 호루-쓰폰지 蜜柑 各食料品店에잇슴 東京 桃屋商店

大擴張 階上 高級酒場 階下 純粹茶房 ワンダ 鐘路一丁目四〇 電光五三一番

朝鮮報知 (朝報案內)

速記 者養成、男女生募集(…)二月、卒業就職斡旋五月、研究科(…)京城府桂洞町一二四(…)京城早稲田式速記學會

自動車 運轉手養成!!全國最高權威의朝鮮總督府認可京城自動車學校 規則送呈、來問歡迎

洋服裁縫師急募 熟練裁縫師特別優遇 三月廿八日까지 直接來談할것 希望者는 仁寺町五九 洋服 新羅屋 電話光⑨一二三七

社員招聘 年齡二十五歲以上經驗の有無に不拘各地に於て實力の士を望む 希望者は履歷書送れ面會日通知 京城府長谷川町一二 第一生命保險相互會社 朝鮮支部長 白石一男

女給大募集 一、年齡十七歲以上廿五歲獨身美人 一、希望者는中等程度教養잇는者 一、遠方者는旅費送付 一、人來談採用時는卽前借 府內本町 カフェー 火の鳥 電話「八七二番」

傑作盤 OKEH 고집한풋사랑 오-케-레코-드 南仁樹
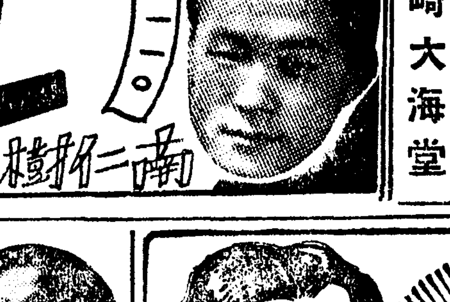

三菱ミシン 待望優秀한 國產ミシン!! 三菱ミシン陳列場 現金正價 足踏ミ式 ¥160. 手廻シ式 ¥140. 大阪市御堂筋新橋ビル 電話船場5049 名古屋市廣小路通 朝日ビル內 電話本局2161 神戸市元町四丁目 三菱陳列場 電話三宮3230 三菱商事株式會社 三菱電機株式會社
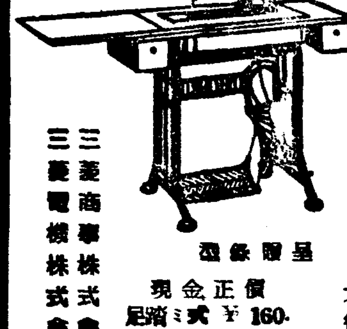

京城府光化門通 朝鮮特許代理局 電光二四七一番 特許・實用新案・意匠・商標・出願・專任辨理士・相談

春の巨彈! 來た!! 待望の聲!! 明朗麗人として往時全京城のバー界を風靡したNO1(ナンバワン) 超弩級時雨(シグレ)事!突如東京より再び出陣す 何卒前年同樣御引立の程願上ます 彼女の宣言!!『サービス報國をモットーに銃後の皆樣へ最善の奉仕を勤めますから何卒よろしく』 高級酒場 ニューグラウンド 本町一 電本②一九九三 白

えらが 赤毛染 모처럼한化粧도! 머리가노래서는제로 입니다 ナイス는미리감지안어도곳까마케물드리고빗이업 벗고머리가마음대로됩니다 아름다운黑髮로드려지는 나이스 ナイス (赤函二十五錢) 各地藥房化粧品店にあり

日本勸業證券株式會社 京城支店 京城府南大門通一丁目 振替京城二九七〇番 電話本局四五九〇番 愛國福合債券 勸業債券の購入は、國民貯蓄奬勵の爲に、是非一組は御購入下さい 一組あれば每月の抽籤が樂しみ 貯蓄二回 每年二回の抽籤 (…) 割引勸業債券

全部讀切 大傑作!! 小説・講談・實話・落語・映畫・漫畫 面白づくめ號

キング春の増刊

日本中の人氣を集めた『増刊キング』の面白さ!!
この傑作! この顔ぶれ!! 大家新人顔を揃へて登場、雑誌界空前の大豪華陣!!

痛快滑稽 **お市無鐵砲** 長谷川伸
抜きつれた殺氣の林に圍まれてもピクとも動かぬお市の度胸!……胸もすく大活劇●

哀憐泣くな若人!! **小犬と結婚指環** 加藤武雄
落魄した美貌のダンサーと失意の若き作家との奇しくも美しき戀の物語●

山窩捕物秘話 **蜃氣樓の女王** 三角寛
三千年の神秘境の山窩文學探究者として名ある三角氏苦心の秘材、狂熱捕物綺譚

皇軍慰問おもしろ大會
山路ふみ子さんの舞踊を始め、大辻司郎あり、喜劇あり、珍問答、新作落語、手品説明し等々……映畫界、藝界の人氣花形の競べ、面白くらべの賑やかさ、

英傑コント集
秀吉と茸狩…太田黒克彦
わが子を縛る…土師清二
石田三成…村上浪六

小島健三氏の大傑作 **甲州戰嵐記**
「八千代」と聲をかけて鞭をあげた瞬間、重弘は「あッ!」と驚いた。愛する八千代は今にも咽喉を突かうとしてゐるではないか。「馬鹿奴!」呶鳴るのと一緒だつた。愛する八千代、夫と想ふ重弘、相愛の二人が戰亂の舞臺に涙を呑む豪快悲壯極まりなき大讀物。作者會心の讀切大傑作。

戀と女の友情 **若き日の道草** 濱本浩
友情と純情の交錯葛藤!青春のほろ苦き戀を心ゆくまで描いた嬉しい力作。

下僕恋の懸合 **町人無刀流** 角田喜久雄
惡武藝者の脅迫にお加代の危機に飛込んだ吉三が下郎に似合ぬ凄い腕前!吉三とは抑も何者か?

一家の和樂はキング増刊より!

特別長篇讀切 **純情一代男紀國屋文左衛門** 上山柑翁
一世一代の大芝居!戀あり、義あり痛快無類!一代男紀文の大面目眼前に躍動!
上山氏は紀州の大資産家にして現に大阪國土新聞所の役員、夙に文學を愛好し本篇は文壇でも擧つて大激賞

★軍國調―演藝グラフ

新家庭の珍事件 **校長先生の上京** 益田甫

悲恋妹の仇!! **友情念佛囃子** 原巖
危機を救つて呉れた覆面の武士が意外!兄の仇とは……

人間愛秘話 **友を背負うて** 谷崎精二
人間の情愛、友情の美しさ、一讀胸を打たれる感激の物語。

男子の本懐!! **戰火に結ぶ** 邦枝完二
愛する妹を奪つた男、憎むべき仇と思ひ込んでゐた男が戰場で……人間愛の美しさを描いた感激作。

小説講談名場面畫譜
人氣畫家の腕比べの壯觀!

受難の夫婦愛 **新妻と秘密** 淺原六朗
樂しかるべき新妻の心に映つた夫の暗い秘密!夫婦間の情愛を抉つた切々胸に迫る問題小説。

天晴れ勇み肌 **仇討木遣音頭** 土師清二
深川の木場、堀に浮ぶ材木の上で父の仇を追つめた永見兄弟の必殺劍!土師氏近來の大傑作!

純情父子悲曲 **誰の負債** 竹田敏彦
因果はめぐる、若き日の過ちから二十年打棄てゝ來た女と、奇しくも巡り合ふ純情父親の涙の悲劇。

悲恋劍戟物語 **相喚ぶ碁敵** 目黒麥男

落語 **粗忽の轉宅** 柳家權太樓

落語 **お札泥棒** 蝶花樓馬樂

感激した話泣かされた話（三名家）

大探偵小説 **昆蟲男爵** 大下宇陀兒
現金一千圓贈呈 犯人探し
一千圓大懸賞つきの探偵小説です。財産を狙ふ弟、金故に女を追ふ男、秘密を擁る博士等々奇怪な人物續々登場。殺人犯人は果して誰か?實に面白い興味津々深奥な大傑作。

新婚の危機!! **一つの愛** 横山美智子女史會心の大力篇!
邂逅!哀れ―恭二がすでに親友の香代子と結婚してゐるとも知らず、只一筋に恭二を想ふ茉利子の純情!結ばれぬ戀の大悲劇!!

欧米犯罪探偵 **二大實話**

二十億円の國際詐欺師 大江專一
一朝にして二十億圓の巨額を積んだ世界燐寸王クロイゲル謎の自殺!!驚くべき怪事件の眞相!!

七十万円の身代金狂奏曲 德富寛
前代未聞 大富豪を人質に七十萬圓強奪!! 全米國を震へ上らせた大仕掛のギャング事件・自動車の疾走、飛行機の活躍!名刑事苦心慘憺の大捕物

特ダネ公開

情の十手双六 **伊呂波骨牌** 湊邦三
奇抜な新人!! **白蠟少年** 横溝正史
股旅仁義道中 **雪雲の平太郎** 島安藝夫
仁侠一代男!! **魚葉牡丹** 本田美禪
報恩の血仇討 **鬼坊主佐渡破り** 一龍齋貞玉
熱血立志小説 **墳墓に捧ぐ** 山岡莊八
壯絶快絶 **愛の死の谷** 清水暉吉
賭場の血煙!! **長脇差供養** 久我荘多郎
未亡人珍考案 **青い眼白い眼** 近江帆三

定價七十錢 送料五錢
大日本雄辯會講談社 東京・小石川 振替東京三九三

가정생활의 영향받는 어린이의기억력

건강장해의 유무를 살펴서 빨리고치도록 하세요

六庭

기억력이 조치못하면 학교성적이자연 나빠집니다 책을 읽어도 선생님말슴 들어도곳 이저버리게 됩니다 이때문에 공부에재미를 부치지못하게되여서 점점 성적이 나빠만집니다

이럴때 부모님네가 특별히 주의할것은기억력이 나빠지는 원인을 속히 아러내는 일입니다

그러면 어떠케하면 이원인을 아러낼수잇슬까?

대체로 기억이라는것은 인상에서옵니다 인상이 기퍼지면 기억을 낫습니다 그러기때문에 기억이 조화지려면 먼저 인상이 기퍼질도리를 생각해내야만 될것입니다。그런데 사람의오관(五官)은 인상으로 취급하는 기관인데 그중에서도 가장 중요한 기관은 눈파귀입니다。그러니 만약 눈이나 귀에 고장이 생진다면 어떠케되겟습니까。기억이 나빠질것은 당연한일이아니겟습니까。그러기에 기억나뿐아이를 두신분은 몬저그아이 눈이나 귀에 고장이 잇나 업나 를 조사해 보서야 합니다。조사해보시고 고장이 발견되면 곳 병원에 가서고처야합니다。

그런데 아무리 조사해보아도 눈이나 귀에 아무러한 고장이 업는때에는 어떠케 할까。눈이나 귀에 고장이 업는데도 불구하고 기억이 조치못한 아이가 잇습니다。어런경우에는 그아이에게혹 내과적인 고장이나 업나 하고 이번에는 내과의사에게보이도록해서 자세히 진찰해보십시오。특별히 큰도회지에서 자라는 아이들에게는 선병질(腺病質)을 가진 아이가 만습니다。

폐문임파선(肺門淋巴線) 이 부은 아이가 만습니다。성적 나뿐아이들에게서 흔히볼수잇는『아데노이드』란는병도 이런 임파선염의 하나이지만 어째든 이런 체질이 기억력이 조코 나뿐데에 대단히 큰관계가 잇습니다。그중거로는 학교성적이 몹시 나뿐 아이를 엑쓰광선으로 진찰해본 결과 폐내선(肺內線)이 상당히 부은것을 발견하고 곳 치료해서 건강한 몸이 되게햇더니 그후 부터는 성적이 퍽 조하진 예가 잇습니다。그러기 때문에 부모님네들은 조심해서선병체질을 가진아이가 잇거든 하로바삐 치료해서 체질을바꾸어 주도록 힘써야합니다。그런데 선병체질은 가정생활의 결함에서 생기는수도만흐니까 먼저어린이의생활을 전체를 개선하도록 해야합니다。그러케 하려면 자연히식사、수면、운동、공부、변통(便通) 가튼것이 일일이 규측적으로 되어잇는 가정이아니면 체질을 개선하기가 어려웁습니다。

배고플때나 배부를때에는 기억력이 둔해집니다。이런때에 공부시키면 안됩니다。또 학교에서 피곤해도라온 아이를 보고 공부하라고 야단하시면 안됩니다 해만보지 맨이라곤 하나도 업습니다

그리고 아이의체질과 성질에 따라 여러가지의기억형(記憶型)이 잇습니다 시각형(視覺型)청각형(聽力型)운동형(運動型) 불정형(不定型)등 여러가지가 잇습니다 시각형인 아이에게는 독서 그림교재(敎材)표본、사진 가튼것을가지고 기억시키도록하면 잘기억합니다 청각형인 아이는 될수록 귀에의어 귀로 기억하도록하면조코 운동형인아이이면 근육을 움직이는 동작이외해서 기억하도록하면 효과가잇겟습니다。어떠케 아이의 기억형(記憶型)을 분간해서 잘 이용하도록 해야합니다。

기억방법으로 가장 조흔방법은 연합적기억법(聯合的記憶法)입니다。

자기가 기억하려는것을 노래식으로 짜본다던지 하나하나씩 번호를 매겨노코 외인다던지 가나다라순서에다 관련시켜 외인다던지하면 한결 외이기 쉽습니다。이것이 섬러적기억법인데 어떠튼 자기와 가깝고 늘 관심이 가기쉬운 물건에다 관련시켜가지고 기억하면 매우쉬운법입니다。

결국 아이를 기억력을 좃더 조케 만들려면 빈혈증이라던지 위장병가튼것에 걸리지안토록 주의할뿐만아니라 불행히 어떤 병에 걸렷슬때에는 하로바삐 치료하도록해서 영양을 충분히 취하도록 해주어야한다는것을 잇지마십시오

미혼녀자를동원 일년간의무노동

독일정부의새로운계획

현재 독일정부에서는 산업사개년계획을 완성시키기위하야 거국일치 전력을다하고 잇는중인데 그계획의 거개가공업노동 방면이니만치 어때문에 가내노동이나 농촌노동에자연 힘이 닷지못하야 노동력의 엄청난부족을 느끼게되엿스므로 이폐단을 보충하기위해서 그나라 계획장관(計劃長官)은 노동기근보충령(勞働飢饉補充令)이란는 새법령을 내렷답니다 내용은──이십오세이하의 미혼부인노동자는의무적으로 나라를위해서 한해동안식 일을해주어야된다는것인데 농촌여자는 농촌노동에식구가 몹시만흔가정의여자면 가정노동에의무적으로 일개년식종사해야된답니다。이법령대로하면 일개년간 의무노동에 종사한사람에겐 노동증명서라는 증명서를 주기로 되여잇는데 이증명서를 가지지안흐면어면회사나 상점이나 관청어나간에 취직할수가 업답니다。

어머니의알어둘 입학뒤치송

입학기가 닥처왓습니다 처음으로 보통학교 교문을 드러서는 아이들에겐 전연 새로운 생활이이제부터 시작되는것이니까 학용품 이라던지 양복이라던지 책상과 마찬가지로 아니 오히려 그이상으로 새로 시작되는 새생활에 충분히 순응해나가도록 몸과 마음을 준비식혀 주도록 부모님네가 주의하서야합니다。아모러한 준비도 업시학교생활을 시작하면 새생활에 익숙해질때까지에 파로때문에몸과 마음이 피로할 염려가업지안습니다

첫재 책상생활결상생활에 익숙해지도록 미리부터 준비해둘것 또 엽대까지는 집에서 놀고시픈대로놀고 가자가튼것도 아모때나 틀정집해서 먹던것이 인제학교에 다니게되면 그러케할수가 업슬것이니까 그러한습관을 고처주어 픽픽 시간생활을 시켜서 끼니가튼것은 반드시제시간에 먹도록 해야합니다。특히 오전중에는 절대로 군입질을 시켜서는안됩니다。또 유치원다니여라면 몰라도 그러치안흔애들은 아모리해도 동무들과 재미나케 놀려면 거북해하고 서투른데가 만흘것이니까 부모네가 주의해서 가치 다니는 애들과 속히 친해지도록 인도해주서야 합니다。그리고 말도 여태까지의 엉석구진 애티 말은 속히 곳치도록 해야 하며 제가마련할일은 어른들의 손을 빌지안코 제손으로 하게해서 어린이에게 어른들인을 빌지안코 제일은 제가한다는것이 얼마나 자미나며 통쾌한일인가를 몸소늣기도록 할것입니다。의복도 교복을 입는경우에는 입는법을 잘 타일러서 실수업고 서툴러하지안토록해야하며 늘몸과 의복을 깨끗이 가지도록해서어서 학교생활에 자미를 부치도록인도해 주서야합니다。

지혜

아이『할아버지 이가잇서요』
노인『이가 다빠지고 업단다』
아이『참말 한개도 업서요』
노인『그럼 한아도 업단다』
아이『그럼 어 사과솜 가지고 엇다가주세요』

培材高普入學試驗問題

國語科（第一日）

（一）左ノ文ヲ讀ンデ次ノ問ニ答ヘナサイ。

私も實は我が國の古代精神を知りたいといふ希望から、古事記を研究しようとしたが、どうも古い言葉がよくわからないと十分なことは出來ない。古い言葉を調べるのに一番よいのは萬葉集です。そこで先づ順序として萬葉集の研究を始めたところが何時の間にか年をとつしまつて古事記に手を廻ばすことが出來なくなりました。あなたはまだ年がお若いから、しつかり努力なさつたら、きつと此の研究を大成することが出來ませう。たゞ注意しなければならないのは順序正しく進むといふことです。これは學問の研究には特に必要ですから、先づ土臺を作つて、それから一步一步高く登り、最後の目的に達するやうになさい。

(1) 何のために古事記を研究しようと思つたのですが　答
(2) 何のためた先づ萬葉集の研究を始めたのですか　答
(3) 『此の研究』とは何を指しゐますか。答
(4) 學問の研究にはどういふ注意が必要ですか。答
(5) 『最後の目的』とは何を指してゐますか。答

（二）次の文中に誤ガアレバ直シナサイ。

寺の下で舟を乘る。少しさかのぼると、岩壁近くの瀨に釣龍臺とゆら快岩がある。岩上にわ、百濟お亡した唐將蘇定方が、白馬お餌にして龍お釣つた時の綱の跡だとゆうくぼみがついでいる。

（三）次ノ御製ヲ謹ンデ解釋シナサイ。

よきを取りあしきを捨ててとつ國に
おとらぬ國となすよしもがな

（四）次ノ文ノ片假名ノ所ヲ漢字ニ改メナサイ。

ハウリツヲセイテイするにはセイフ又はキシユウリヤウキンの何れかが其のアンをサクセイしてギクワイにテイシユツする。

算術科

1 次ノ計算ヲナセ
(イ) 12・89+6・532+0・36+20・103+3・9+2・65
(ロ) 32・64Cm÷0・48Cm
答 (イ)(ロ)

2 次ノ式ヲ計算セヨ
(イ) $\left(1\frac{2}{5}+3\frac{1}{4}\right)\times\frac{4}{31}$
(ロ) $\left(3\frac{5}{6}-2\cdot4+1\frac{4}{15}\right)\div1\frac{4}{15}$

3 大小二ツノ數ガアル、小サイ方ハ12デ大キイ方ハ小サイ方ノ0・8倍ヨリモ5・4ダケ大イ大キイ方ハ幾ツカ。

4 12圓50錢デ買入レタ品ニ17圓50錢ノ定價ヲ附ケテ之ヲ定價ノ1割引デ賣ルト幾割ノ益ガアルカ損ガアルカ。

5 295圓ノ元金デ1年4個月ノ利息ガ56圓64錢デアルト月利率ハ幾ラデアルカ

6 60mヲ隔テテ2本ノ電柱ガアル。此ノ2本ノ電柱ノ間ニ2・5m每ニ櫻ヲ植エルニハ幾本ノ櫻ガイルカ

7 京城電氣株式會社ノ電燈料ハ1月每ニ計算シ1キロワツト時ガ13錢ノ割デ布線貸付料トシテ1燈ニツキ5錢ト電力貸付料トシテ20錢デアル、或ル家ニ3燈アツテ或月ニ10キロワツト時使ツタ此ノ月ノ電燈料ハ幾ラデアルカ

8 1時間ニ9回往復シ每日10時間働イテ16日デ運ベル土ヲ1時間8回往復シテ每日12時間働クト幾日デ運ベルカ

9 甲ハ1200圓ヲ8月間、乙ハ1000圓ヲ10月間、丙ハ700圓ヲ1年間出シテ共ニ商業ヲナシテ1134圓ノ利ヲ得タ。此ノ利益ヲ出金高ト出金期間ニ比例スルヤウニ分ケルト各各ノ得分ハ幾ラカ

10 日步1錢8厘ノトキ元金240圓ニ對スル利息ガ2圓16錢デアルト期間ハ幾日カ

國語科 第二日分

（一）次ノ文中線ヲ引イタ所ノワケヲ書キナサイ。

(1)再生の恩人嘉兵衞を慕ふ宗眞の心は、おのが名の著れにつれていよいよ(2)つのつた。(3)せめては此の感謝の心を遺族に捧げたい。かう(4)念じながら彼は(5)百方手をつくして(6)其行方をさがした。しかしせつかくの彼の苦心も容易に報いられなかつたのである。

(1)
(2)
(3)
(4)
(5)
(6)

（二）次ノ語ヲ使ツテ短文ヲ作リナサイ。

(イ) わき目もふらず。
(ロ) 一方ならず。
(ハ) うやうやしく。
(ニ) 物ともせず。

（三）次ノ文中線ノアル語ニ讀假名ヲツケナサイ。

かくて制度整ひ文物備り、人文日に進み各種の產業また長足の發達を遂げ施政わづか二十餘年にして、よく昔日の面目を一新し、人をして隔世の感にたへざらしむ。

（四）次ノ語ノ反對ノ意味ノ熟語ヲ記シナサイ

(イ) 成功──
(ロ) 間接──
(ハ) 容易──
(ニ) 輸出──
(ホ) 賛成──

算術科

1、次ノ計算ヲナセ。
(イ) $5-\left(5-\left\{5-(5-3)\right\}\right)$
(ロ) 2日16時7分30秒×8
答 (イ)(ロ)

2、次ノ式ヲ計算セヨ。
$1\cdot53\times\left(0\cdot8+3\frac{1}{2}\times1\frac{1}{5}\right)-\{18-(1\cdot76\times7+0\cdot03)\}$ 答

3、次ノ複比例式ヲ解ケ。
$\left.\begin{array}{l}3\cdot5\mathrm{Km}:4\mathrm{Km}\\7\cdot2時:6時\\5\cdot6圓:6\cdot3圓\end{array}\right\}=7日:X日$ 答

4、甲乙丙三ツノ數ノ和ハ48デ甲乙ノ和ハ$31\frac{7}{8}$デ乙丙ノ和ハ$31\frac{1}{2}$デアル。甲乙丙ハ各幾ツカ。答

5、金ノ比重ハ19・3デアル。9・65Kノ金塊ノ體積ハ幾立方センチメートルカ。答

6、今カラ今日ノ午後2時マデノ時間ハ今日ノ午前2時カラ今マデノ$\frac{1}{3}$デアル。今ノ時刻ハ何時カ。答

7、女5人ノスル仕事ト男4人ノスル仕事ト等シイトスルト女14人ガ30日間ニスル仕事ヲ男ガ21日デスルニハ幾人イルカ。答

8、空氣ハ體積デイフト酸素21ト窒素79ノ割合ノ混合物デアル。180立ノ空氣中ニアル酸素ハ幾立カ。答

9、小賣商人ガ仕入品ニ3割5分ノ利益ヲ見積ツテ定價ヲ附ケタガ買手ガナイノデ定價ノ7掛デ賣ツテ15圓12錢ヲ得タ。幾ラノ益ガアツタカ。損ガアツタカ。答

10、銀行預金ノ利子ニハ稅率$\frac{5}{100}$ノ所得稅ト稅率$\frac{2}{100}$ノ資本利子稅ガ課セラレル。金45000圓ヲ年利6分デ銀行へ預ケタ人ハ所得稅ト資本利子稅ヲ引去ツテ半年間ニ何程ノ利子ヲ得ルカ。答

中篇小說 女人命令【75】

李善熙作 崔根培畫

의복길 (五)

엿나흘만에 명을 내지못하면 죽는다는 꿈때도 지나고 숙채가 병을노코 다시 정신이 들키는 병든지 사십일만이엿다。

사십일동안이나 열병치례를하고나니 사람꼴이 말이아니다。뼈에다 가죽을 뒤집어 씨여노흔게 그저 귀신갓다。

숙채가 다시 정신이 들자며리속을 불로 떠들 지지는것가튼 생각은 애기가 보고시픈것이엿다

숙채는 무슨 생각인지 별떠 이러나려고햇다 그러나 몸이방바닥에 착 달라부터서 떨어지질 안는다 제 생각엔 그래도 머리는 든것가텃스나 사실 머리도 베개에서 떨어지지 안헛다 이러되니 숙채는 그대로누어서 입을 실룩거리며 울기를 시작한다

『조앙풀아─조앙풀아─』

모기소리만큼 겨우 악을 써서 권댁이 뛰어왓다

『어째 우오? 또 아파서 그러오오?』

『아니 애기 어디 갓서요』

『얼마 말리오? 바깟에서 노는데 인젠 디려와도 일업쓰까』

『안돼요』

숙채는 깜짝놀라 손을 내저엇다。아직도 병이 전염될염려가잇는데 애기를 불러서는못쓴다。

그동안 어린애는 권댁이 마타가지고잇섯다 처음 한 사나흘은 울고 엄마를 찻드니 그담부터는 곳잘 권댁이 주는밥을먹고 밤에는 권댁의 빈젖을 빨며 한쪽손으론 다른 젓꼭지를 만지며 배배꼴다간 잠이들엇다。

『애기 마당에 잇슴듸까?』

『그럼 저뒤방마루에서 압집복순이랑 노누라고 정신이업소』

『마루에서 놀아요』

숙채는 눈물이 아직도 부른얼굴에 우슴을 띄우며 권댁을 자기 겨트로 오라고햇다。

『어렵지만 날좀 이르켜서 저미다지 잇는데까지 끌어다주오。문틈으로 애기 노는걸내다 보게』

『얼나 보기시퍼 그러오 난또 어째 울엇나 햇드니 그야그러치비 엉이 보구시플래어잇소』

권댁은 숙채를 안어이르켯다 그리고 이불을 둘러 창문게로 밧삭 다어 안첫다。

숙채는 손구락끄레 침을 발러서 묵구녁을 뚤엇다。그리고 상큼한 목을 빼물고 그구녁으로 내다보앗。

『애기가 저게잇다』

마치 색기다리 암탉이 색기를 때껏다가 그색기들을 다시 만나는때와가티 숙채도 두날개를 펄덕거리며 어쩌지못해 조와하는건 암탉이나 사람이나매한가지엿다。

『저 메식이 그새머리가 어떠케조화졋는지 인전 날 아주이저바린 모양이야 저 저 저 모양 좀봐──』

어미업는새 나시시한 머리가 귀밋까지 조와서 푹 더퍼고업굴 순한것업시 꼬지랑 몸이업록 더룩 환울 그리고 맨발에다 꽤고만 고무신을 꾀고 안저 작난에 흉해잇는 애기를내다보며 숙채는 정신이업섯다。

『힘 내가 업서도 곳잘 노는데』

이때 숙채의 얼골은 저 두메 산골 여편네 얼골이나 다름업시 미련햇다。어미가 되는데는 교양이 만흔 여자나 무지한여자나 다가티 원시인(原始人)이 되는까닭이다。젓줄을드러 내노코 젖을먹이는것이 전혀 원시적인것처럼

숙채는 묵구녁으로 내다보다 못하야 기어히 애기를 방으로 불러드려 안아보고야 마럿다。

열병이란 병도 무서웟거니와 숙채는 지금 극도의 영양부족에 걸려잇다。병중에 입맛이소태처럼 써서 아모것도 먹지못하니 인제 병을노흐면 구미가 돌아서겟지하고 잇는수밧게 어련 섭중에서 무슨 별도리가잇스랴。그리다보니 사람은 아주 형편업시되여 만일 의사가 진찰해본다면 깜작 놀라서 숙채의 생명을 의심할것이다。

그러나 정신은 육체의 쇠약과 정반대로 마치 기름업는등잔의 심지를 마즈막으로 활짝 돗아노흔것처럼 그러케 크다라케 그러케 환하게 타고잇섯다 그런데 숙채의 두눈이 바로 그 등잔인것처럼 그의 온몸에 정기는 눈으로 모혀서 마치인형의 구슬눈동자가티 맑엇다。

숙채는 이불을 두르고 안저서 무슨생각에 골몰햇다。병중에 가젓던 맨 밋바닥의 슬픔과 절망은 인제 간데업고 금세 이몸이 호젓 나라 아무데라도 갈것갓다。

『채──여게와서 반년동안이나 잇스면서 멋하러 유원이는차저보지 안헛누。그리다가 그새 병으로 죽엇드면 어쩔번햇서?』

숙채는 새삼스레 그동안 별서 유원이를 차저보지안흔것이 거이 자기로도 알수업는 무기력한짓 가텃다。숙채는 어듸서 난 패기(霸氣)인지 열병을 알코나드니 사람이 딴판으로 생기를 어덧다。

냉증이잇스면 아해를 배지못합니다

東京木村病院長 醫學博士 木村仁

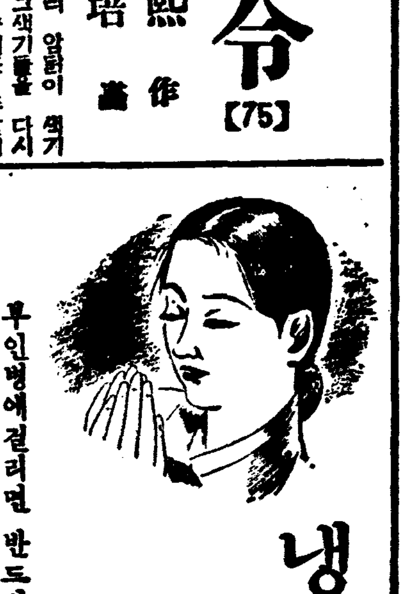

부인병에걸리면 반드시 대하증이 생기게되니 大學病院에서 만흔환자를 구원하고잇는 「와세돈球」로 고치면자궁에서도 病院과 독가튼치료가되어 간단히 근치됩니다

부인병(자궁병)은 그원인이 밤낫이 자궁에 병균이들어가서 그곳을 여러가지로 해롭게만드는때문이니 속상처난곳을 진보르게하고 못게하며 열이나게맨들어서 여러분이 깨닷게되는 부인병의증세를 만들어주며 또한 대하증이잇으면 아이를 못나케됩니다。그러므로 부인병을 곳치라면 그병균이 활동하고잇는 자궁속을 치료하여야 속히낫는것은 정한이치가 아니겟습니까 그런데도불구하고 먹는약으로 부인병을곳치라고하는분이 게시나 어찌그곳에 약기운이퍼질리가잇스며 더구나자궁속에기보(溯膜)점막(粘膜)에서 옴지기고잇는 병균이 배속을거처나가버리는약으로죽겟습니까 그런까닭에 아모리 내복약을장복하여도 낫지안케됩니다

……◆……

어떠케하면 속히나울수잇느냐하면 자궁에직접치료하는바법을 취하여야되나 그것은 의사의손으로 수술혹은 약으로곳치거나 민간에서는 의사가쓰는약을곳직접 국부약으로는 최근발명되여 各地帝國大學病院을위시로전문병원에서 매일만흔환자를 구원하고잇는 「와세돈球」로 곳치시면 자택에서도 病院과독가튼 치료가되여 곳근치되는약이니 이것저것하고 주저마시고 속히 병고에서 버서나실분은 꼭써서 근치의기쁨을 어드시압소서

저는 이러케 부인병이 근치되엇습니다

소박밧고 시앗까지본 서름은 눈사러지듯 햇습니다

論山 李淑德

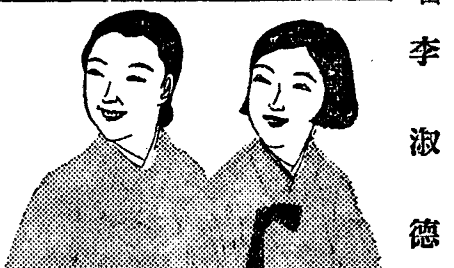

……結婚한지 三年이되여도수태못해서 시부모되올낫짝도업고 남편은大도록 슬하에혈육이업서 회만내고 밤출입에 잣드니 及其也자손보겟다고 작첩을해노코부터서는 낫에만잠시단여가고밤에는 독수공방에 자복업는서름의한탄으로 애태우던생각을하면 공연히 洋藥만 장복하면서 칠성단모아노코 새벽이면 일측이 어려나서 정성드리든것이 이제와서는 참으로어리석엇든 지난날이 우습기도하고 분하기짝이 업습니다 두번보내주신 貴高名藥『와세돈球』로 이러든서름을 잇고서 벌서경도가 나지안은지 二個月이나되엿사오며 濟衆의집맥도 낙자업는태맥이라고그런니다 집안에서는 경사라고 모다 기뻐하시며 남편도 근일에와서는 밤출입도 도모지안코서 조끔도과한 로동을보나고 야단이올뿐아니라 처가햇든소실도 돌녀보내고 이제는어서 산월이되기만 고대이오니 참말 노곡가튼생각만납니다 姙娠中의 注意를자세하게일너주시고 더게속하겟사오니 三十六日分을곳부쳐주시압

와세돈球로 만흔환자를구원하고잇는 有名한大病院

東京帝國大學病院
京都帝國大學病院
九州帝國大學病院
東北帝國大學病院
日本醫科大學病院
大阪醫科大學病院
長崎醫科大學病院
日本赤十字社病院
救世軍病院
東京鐵道病院
名古屋鐵道病院
大阪鐵道病院
仙臺鐵道病院
聖路加病院

冷症이가신듯낫고 子福까지 어든 기쁨

定州 白菊女史

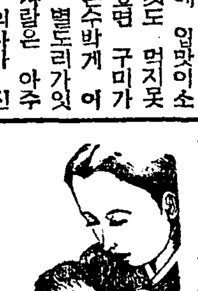

(除煩)보내신藥으로 治療하여본結果 事實로 이제는 기쁜消息을 先生님께전해드리겟습니다 오래간만에 그지긋지긋하든대하물이일절업서지고 아래배아푸든것이낫슬뿐아니라 지금것차디찬 수족이더워젓습니다 그리고또月經빗이고아젓슬뿐만아니라 가슴이 답답하든것과 기타모든증세가업서졋습니다 그나그뿐입니까!이제것기대리고 苦待하여오든 子福의서름을오날이되여서야 버서나게되엿사오며 시부모뵈올낫이 지금에서야 떳떳하게되엇사오며 남편의 외도까지끈처저서 매일밤이면 꼭집안에게시게되고 애기수태못하든탓으로 시앗보앗든 서름으로 철천지하이든것이이제는 완전하게 남편의사랑을 독점하게되여서 이러한기쁨이 또 어데잇겟습니까 하도조아서 꿈이나아니가하고 의심이 날만콤 히한한일이올시다 선생의은혜는 제생전에 무엇으로든지 갑겟습니다만은 爲先兩廳사는 일가의 부인의부탁으로 註文하는것이오니 곳三十六日分만부처주시압

가정에서 손쉽게 근치되는와세돈球

의사전문약으로 권위잇는 대병원에서 수만환자를구원하고잇는 부인병근치약을 처음민간에 제공한지 불과얼마되지안흔 오늘날에 조타는약은 다써도낫지안어서 죽기만바라든분 다시회생되엇다는분、집안사람들애태병을곳첫다는분 수술을안코도 곳첫다는분 부부화합에 자미를모르든분이 알게되어 평화한가정을일우고잇다는분 부인병이 다낫고 아해를배엿다는분들의감사와칭찬의 화성이 나날이 커가고잇습니다。이것은 모도가 정당한 치료약을 선택하신까닭이니 아즉껏 부인병으로 고통을밧고게신분은 조금도주저마시고 조선국문으로 자서히 병세를쓰신후 우표三十錢을 동봉하야

東京市芝區通新町十三ノ一
總代理店 合名會社 河原商店
振替東京三五〇一九番

으로 주문하시면 본보에도자에하하야 남어지송료를 부담하고 대금인환으로도 송약해드립니다

약가
十二日分……一圓二十錢
廿四日分……二圓三十錢
三十六日分……三圓四十錢
百四十四日分 (病院用)十二圓

조선국문으로된 부인병자래처로서 무대진정

▶辭典拾冊 合本タゞの一圓卅錢 分冊は各冊四十錢

緊急處分 大投賣斷行

特別景品 無代進呈 模範日記

國民中學講義錄

緊急處分 大投賣斷行

●定評ある！詳解漢和大辭典！

緊急處分 大投賣斷行

定價三圓八十錢をタダの一圓卅錢

千五百頁大冊

發賣元 大阪市東淀川局區內西町 合資會社 國民書院日報係 振替大阪五壹六貳壹番

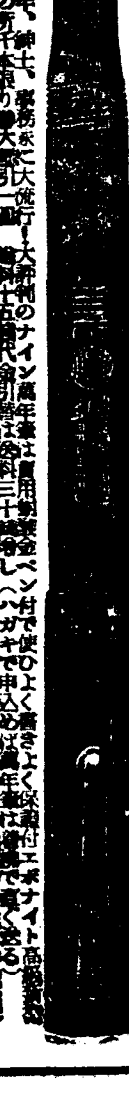

▼高級ナイン號萬年筆の大特賣！

▼正に白熱的！大好評 ──性教育のテキスト── 性典

▼人生至上の幸福に陶醉せんとする人は讀め！ 一圓廿錢

▼そろばん下手では出世が出來ぬ

新成式 速 珠算獨習の秘訣

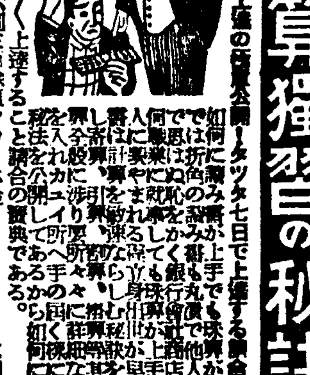

一種五圓 十圓で教へた秘法盡く公開!!

今まで他に類のない寶本

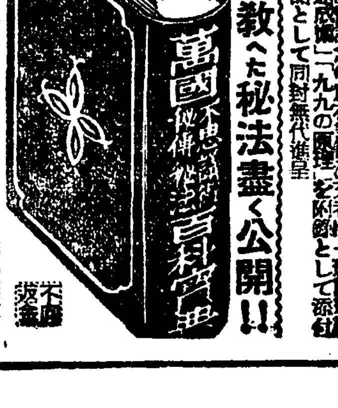

本書內容目次の一部分

手紙上手は立身出世が早い！

手紙の事なら何でも解る大評判の手紙の本

一圓廿錢

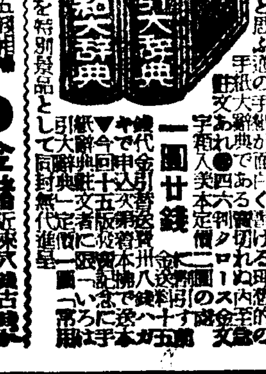

景品進呈 ●金儲

學藝

現代文學의 精神的基軸
◇主體의 再建과 現實의 意義◇
(三) 林 和

이런意味에서 우리는『뽀-드렐』다음에『도스토에프스키』의 이름을 생각한다.

『뽀-드렐』은 人間의 魂 가운데 파진 自己分裂의 諸君을 完成하엿스면『도스토에프스키』는 實로 加重된 悲劇을 啓示한 사람이다.

作家가 侮恨의 情熱을 노래할수잇다. 悲嘆의 嗚咽도 죽엄의 恐怖도 이젠 노래할수업는 心理 深淵이란 實로 죽기보다 前에 죽어버린 人間들이 알수업는 선風속을 彷徨하는 世界다.

이것은 이미 絶望한 人間의 意識界가 아니라 산 亡靈의 意識界다.

이러한 두려운 狀態를 그려낼수잇는 힘이 아직도 作家에게 賦與되엇다는것은 하나의 奇蹟이 아닐수가 업다. 實로 奇蹟에 對한 驚嘆의 念업시『도스토에프스키』를 읽을수는 업는것도 이때문이다.

『도스토에프스킨』는 무엇을 證明하고 잇는가? 우리는 다시 意志하는 自己의 問題로 도라가라.

自己에關한 意識이란 永遠한 悲劇의 象徵이나 하면 그러치 안헛다. 일찌기 自己에 對한 意識이 한개 高貴한 價値이엇고 제價値에 關한 自覺이 悅이엇든 時代가 잇섯다. 個性에 눈뜨든것이 人間의 구원의 宣言이엇든때가 잇섯다.

어떤時代에 잇서 個人이란것은『햄렡』의 이름보다 悲劇히 울렷섯다.

그러나 우리의 時代에 와선 自己를 意識한다는것은 너머나 쓰라린일이 되어버렷다.

自己! 個性! 그것은 벌써 人間社會에잇서 그중 無力한 存在의 稱呼다.

要컨대 自己를 意識한다는것은 저 운셈과 힘에 對한 意識이 아니라, 제 弱함과 無力에 對한 意識이 되엇것이다.

無力의 對한 意識! 그것은 絶望이? 死滅에 對한 恐怖다. 우리들은 도저히 恐怖란 狀態를 오래 참지 못할수는 업는것이다.

이런때 人間은 恐怖로부터 脫出할야는 本能의 最後의 試驗을 하는것이다.

試驗을 하는것이다. 여기서 나는「라스코리니코프」를 생각한다. 제 弱함과 無力에 對한 意識을 死滅의 意識으로 絶望하고 쉬지안헛든 聰明한 一靑年이 無事한 빈생이 老婆를 죽여본다는것은 決코 遊戲가 아니다. 더구나 單純한『쏘니야』의 尹理로 神의나라 犯罪는 아니다.『나폴레온』이 世界를 征服키爲하야 無數한 人命을 죽일수잇다면 한사람의 無名靑年이 제無力을 否定하기爲하야 어째서 버러지가튼 老婆하나쯤을 實驗臺上에 올려놀수업느냐?『라스코리니코프』의 머리속을 스치고 지내간 이 想念의 閃光은 常識을 가지고 律할순 업는것이다.

그러나 果然 버러지와가튼 一老婆를 찍어죽인 팔에 鮮血을 바라보며 그는 제 强함을 意識하엿슬까?『罪와 罰』한篇은 實로 이 試驗의 헛됨에 對한 絶望의 記錄이라 할수잇다. 버러지와가튼 一老婆가 죽어간外에 어地上엔『라스코리니코프』의 궁셈을 證明할 아무것도 업섯다.

反證하엿다. 變化는 一毫도 업섯다. 이結果의 空虛함은 深淵속으로 머리를 넘혓다. 그에 對한 그의 恐怖는 그를 一層깊은 深淵속으로 머리넘혓다. 그는 이試驗을 通하야 自己에게 잇선 全生涯와 全世界를 賭한 運命的試驗을 通하야 그는 다시 한번 제無力에 對한 意識을 深化시켯다.

모든것을 賭하야 絶望의 反證을 엇는다는것은 實로 두려운 試驗이어날수가 업섯다.

이場面은 實로 現代人의 自意識이 體驗할 絶望的悲劇의 巨大한『씸볼』이다.

뽀-드렐的 自己分裂은 滅亡의 恐怖가 되엇다.

그럼으로『라스코리니코프』가『쏘니야』의 神의 門을 두다려보는것은 하나의 冷情한 小說의『픽숀』에 不過하다.

그러면 自己의 弱함에 對한 意識이 아직 죽엄의 絶望이 아닌것을 試驗할 場所는 어딘가? 그것은『뽀-드렐』的 侮恨의 世界도 아니며『도스토에프스킨』的 神의 天國도 아니다. 오직『侮恨』에 依하야서도『神』에 依하야서도 救援되지못한 悲劇的自己가 서잇는 世界 우리를 無力하고 弱하게만드는 그場所가 잇슬뿐이다.

新刊紹介

▲高麗時報 第八十六號(月二回) 發行所 開城府北本町三九九 高麗時報社 振替京城二四〇九三番 定價一部五錢

▲朝鮮教育時報 第二十一號 發行所 京城府龍頭町一八七 朝鮮教育時報社 定價一部十錢

▲ホーム・ライン 四月陽春號 發行所 東京市日本橋區本町一丁目 ホームライン社 振替東京一二二一一番 定價十錢

▲中央時報 第一二八號(週刊) 發行所 京城府明治町二丁目八八 中央時報社 振替京城四五二五番 定價一部五錢

鄕土文化를 차저서
無等山遊記 (3)
忠壯公의 鑄錢洞
第三日(3) 李殷相

立石우에 서서 天下를 俯瞰하는 눈이 어찌 넓기는 넓가든 眞의 오래 맛볼수잇는 일일것입니까. 생각지도 못한 어느결에 눈바람이 불어치는 [illegible]老人의 손목을 끄을고 서작합니다 나는 걸음을로 발길을 나려섯습니다.

눈아피 어지럽도록 불어나리는 山上의 눈은 내가 生前에 처음보는 壯快한景이엇습니다.

눈이 쏴하면 결흘곳찾는다는 말도 듯는척만척 나는 한가지라도 명보리 명물으리하야 살피고 곳기에만 애를쓰면서 山上의 눈나리는 景을 즐거워합니다.

이른바 立石南에 옛날 三숨寺라는 절이잇서 寺後의 岩隙으로부터 每日 쌀서홉식이 절로나와 그것으로 그절중들이 나가더니 [illegible]때에 어떤중이 上座하나를 더리고 여기와 修道하는中에 날마다 쌀이 내기가 귀찬하여서 도욕심이나서지 어느날 한꺼번에 만히 집어낸後로는 그만 그희수분이 無効해저서 다시는 쌀이나오지를 아니하자 차차로 그절이 망해버리고 말앗다는것입니다.

이런傳說은 다른데서도 그 類例를 더러봅니다마는 寓意的戒訓說話上에 제법 흥미잇는 재미나는 說話입니다.

눈을 마즈면서도 이러한傳說을 듯는것이 재미와기로 또어되 그런절터가 업느냐 물엇더니 老人은 손가락을 들어「저기도」「또조기도」하고 가명가명 수래도 損摘하습니다. 아닌게아니라 절터되엇든자리로 봉하엿든곳이 한둘도 그痕跡도 상기 차즐수잇거니와 [illegible]을 讀하면 이를 만히하고 지금은 업서진寺刹이 無等寺, 圓覺寺, 開寧寺, 長佛寺, 萬淵庵, 開元庵, 佛明庵, 師石庵等 모두다 자취를 무더버리고 말앗습니다.

차차 나려가는길에서 바른편으로 山속기가 따로하가티 빼더간끄테 깊숙한洞谷이 생겻스니 여기가 所謂 鑄錢洞이라부르는데요, 또여기는 저 忠壯公의 칼만들던곳이라하야 有名한곳입니다.

前日엔 素松이 鬱鬱하야 이안에서 무슨짓을하여도 남이 모르게 되엇더라합니다「리령인」의傳說이 無等山 골자기마다 물맹이마다에 떨쳐잇는것은 그가 이近處住民中에서 가정뛰어난 代表的將軍이엇기때문에 三四百年 울지나오며 이야기가 옮어돌기는커녕 이야기가 이야기를 나하 또뗀한 一系統을 지어잇슴이 뜻는이로 하여금 생각케하는것입니다.

그러나 그의生家가 여기서 二十里밖게안되는곳에잇고 또 當時에 여기와 남몰래 軍器를만들엇슬것도 미루수잇는일이매 나는 이것을 說話로 돌우려합니다. 또設使 오늘와서 傳說이 란한들 무슨相關이 잇스리가.

草木에 이눈물로
가슴에 라는불로
三尺 長劍을
여기서 만드섯다
英雄의 못펴신뜻을
몃분이나 아시는고。

여기서 다시한층성이를지나

毒草 (三)
—隨筆—
崔仁俊

요지음와서 난데업시 株에 熱中하기 시작한 L君이 나를 붓들고 株하는 이야기를 들려주엇다.

『生活의 스릴을 차저볼려면 株를 해보게 제일이야』— 하는것이 한번 호기롭게 말소매를 내걷는 L君의 勸誘이다. 그의 說明을 듯건댄 株時勢의 變動에따라 아츰저녁으로 오르내리는 그 騰落의 振幅이 크면 클수록 우리에게 주는 興味는 그만큼 投機的인 性質을 띄우기 때문에 몹시 刺戟的이라 한다.

例컨댄 株가 하로아츰에 뚝떠러지게되면 그만 눈앞이 빠지는것처럼 어찔하다가도 그와反對로 한번 株가 꼬리를치고올라갈찌엔 엘레베-터를 타보는格이라서 그자릿자릿한 맛이란 到底히 藝術의 世界에선 차저볼수 업다는것이다. 株란놈에는 내음새도 마려보지못한 내가 우선 말만 듯고 곳곳이 숨긴줄 짓할 지경이다.

『그래 于先 資金이 必要하지 안혼가』

『암 必要하지』

『얼마나』

『五百圓만 準備하게』

『그럼 먼저 그 五百圓을 좀 대여주게그려』

『흥』—L君이 억개를 으쓱 추켯다. 어림업다는 제스추어다.

우리의 散文家L君이 生活의 스릴을 찻기爲하야 株에 對한 特殊한 趣味를 가진다는것은 그리 神奇할것이 못되나 또 그면 얼마든지 興味를 늘게 볼수잇는 그러나 지극히 混亂스러운 文壇風景이다.

먼저 一部의 誤解를 사지안키위하야 詩나 演劇이나 映畵가 가튼 藝術의 한部門이며 따라서 詩人은 同時에 演劇人도 畵家도 피아니스트도 될수잇다는 떳떳한 常識을 다시한번 되푸리하고나서 — 그다음에 나는 이런말을 하고십다. 한마디로 다해서 詩人이 詩를 쓰기전에 옹당 詩를 쓰기위하야 貯藏해두어야할 詩的情熱을 딴方面인 演劇의 푸리즘을 通해서 發散해버린다는 그 收拾하기어려운 現象이 나에게는 그냥 看過할수 업는 關心꺼리고 —。

某新聞社의 主로 公演을 가지엿든 演劇公演會에 浪漫座가 함무렛트 一幕을 내걸고 出場해든것은 可賞스러운 일이다. 한데 그 함무렛트劇의 國王으로 扮裝했든 偉大한 體軀를 가진 —(그가 國王의役을 마튼것은 그 偉大한 體軀의 努力的條件이 매우 有利했든 탓이라고 傳하는 바이지만)— 詩人 ○氏가 어떤機會에 다음 과가튼所懷를 나에게 들려여 주는것을 나는 그저 弄談으로만 돌릴수가 업섯다. 그것은 演劇엔 別로 素質이 업는 ○氏가 저처장스럽게 扮裝한 舞臺面에서 不絶히 持續해간 自意識은 方今 演劇을 進行시켜가고잇는 自己自身의 카리가추어에 對한 極度의 嫌惡이엿고 그럼으로 그가 數千觀衆아페 마음껏 내던저주는것은 단지 輕蔑과 嘲笑以外에 아무것도 업섯다 — 는 그러함이다. 三四日이나 連續한 그 公演에 한번도 가볼 機會를 엇지못햇든 나이엇스나 도리어 ○氏의 輕蔑을 밧지안코 넘길수잇섯다는것이 나에게는 千萬番하고도 多幸한 일이엿다.

프로이드博士의 超意識心理學
=그逮捕의報를듯고=
(二) 丁遠日

『프로이드』에 依하면 人間의 밤에 잠을잘때에는 모든武器를 버리고 赤裸裸한 狀態에 잇는때이므로 無意識의 生活이 意識에로 侵入한다. 精神病者에 잇서서는 언제든지 나올수잇는 無意識의 生活이 健全한사람에잇서서는 睡眠中에 비로소 나오는것이며 꿈은 無意識의 한 斷片이다. 明察잇는 醫師는 꿈을듯고 이無意識의 複合을 想像하며 構成할수가잇다.

이것을『꿈의解釋』이라고한다. 이리하야 解釋에 依하야 어든 無意識의 複合을 천천히 그사람에게 들려줌으로서『아-하, 그러구나』하는 感이 患者에게 주워지는 그瞬間으로부터 어에困하엿든 모든症狀은 消失되고 마는것이다.

이러한 方法에 依하야『프로이드』及 그一派의 사람들은 官能性神經症의 一部를 完全히 治癒시키기에 成功하고잇다.

이런것을 稱하야 精神分析療法이라고 한다.

×

그러면 無意識中에 存在하는것은 무엇이냐. 그것은 일찌기 한번 意識中에 存在하엿든것이 無意識中으로 조껴간것이라고『프로이드』는 생각하엿다. 無意識中에로 조껴가지안흘수업는 것은 우리들의 道德또는 因習 社會的觀念等이 意識中에 두어두기를 끄려하는 複合群 即 性慾에 關한本能 또는 이에 關聯된複合 或은 其他 우리들이 罪나惡이라고생각하는 複合일게다. 이러한것들은 意識으로부터 圈外로 驅逐을當하고말게된다. 어現象을 壓迫이라고 命名한다.

壓迫을當하야 억지로 無意識中에 드러가고만 此等의複合은 늘 옛故鄕인 意識에로 도라가라고하나 意識과 無意識과사이에는 너무나嚴한 檢閱官이 잇스므로 쉽게도 나오지못한다.

그러므로 어떤때는 變裝까지하고 나오라고한다. 어떤때에는 全然原形은 부러잇지안코 別것이 되여버리므로 그原形이 性慾本能과 가른것이라는것은 想像도 할수업는것이다. 꿈도 마찬가지로 꿈이 慾望複合일때도 一見 조곰도 그러케 보이지안는다. 그러므로 解釋은 매우困難하다. 독바로 解釋하야 이것을 外部로부터 壓迫되여 意識가운데로 너머주면 壓迫되여 잇든 複合이 壓迫을 當하여잇슬 必要가 업스므로 無意識으로부터 意識에로 올러가버리고 이에對하야 煩惱할 必要가업시되고만다. 이現象을 解脫이라고한다. 官能性神經症의 症狀은 어와가티 壓迫된 複合의 念群이 變裝하야 어떠케든지 하야 뛰쳐 나오라고하는 努力에 지나지안흠으로 이것들이 나가버린다면 또는 意識中으로 編入되여 버린다면 이런症狀은 全然 업서질것이요 또實際로 精神分析療法이 成功하는것을보면 이것이 正當하다는主張에 根據를 주는것이라고 아니할수업다.

『프로이드』는 人間의 마음의 構造를 意識과 無意識 두가지로만 나누어 생각하고잇섯다. 그러나 心理學에서 말하는 記憶이라는것은 언제든지 생각에 떠오를수 잇는것이므로 이것은 分明히 意識에 屬한것은 勿論이다. 그래 이러한것을 前意識이라고하고 前意識은 한번 意識中에 드러온것이라고 생각하엿다. 그러고 自我의所在는 勿論 前意識에잇다.

그리고 無意識이라는것은 그 全部가 壓迫된 複合뿐이냐하면 그러치만도 아니다. 無意識이면서도 合目的으로 自我를 支配하는部分이 잇는데 이 部分을『프로이드』는 에스(Es)라고 命名하얏다.

自我는 에스의 統制者이기는 하지마는 때로는 에스에依하야 支配를 맛는때도 잇다고한다.

이리하야『프로이드』는 晩年의 人間의 마음의 構造를 模型的으로 서表示하엿다. (寫眞은 프博士)

麗末史話 (9)
元耘谷의 秘傳
華海師全
崔益翰

噫라 先生이 嘗於史官陳子誠之祖—初父無識㥘也에 致法司하야 誅之하고 擢近의 父傳—短喪服三月故로 致臺臣하야 奏黜하니라

鄭道傳이 初應仕어늘 先生이 曰究其所由하고 察其爾適하면 果爲慶哉—리요 漸遷華要에 必移匱祚는 在斯人이리라하고 言於王(恭愍王)曰 當今朝廷이 最任重者—非其人일새 而 傾國擅勢하고 自恣獨目하야 內以掌握하고 外以收心하야 有 篡奪神器之漸하며 佐實이 亦 盛大權要—어늘 王何不察이니잇고하니라

以是로 世仇—熱熾라 然이나 先生의 牛徒—雖 失勢나 而 亦多多朝班이라 故로 仇視者—未敢圖謀—러니 竟以 先生의 弟 省齋 及 長孫 矢直齋 伯淸의 封疏의 所作로 (江陵王時) 作篇이 [illegible] [illegible]

前王之舊臣으로 俱値如此하니 從容善爲四字—豈不反作仇아 今則 計出背城四字를 密付君等하노니 圖退하야 擧罪進跡하야 先除其羽翼然後에 次除其魁하라하신대 夢周等이 泣受 四字敎曰 唯唯—라 하고 及 退第에 歎曰 計出背城四字는 在於無可奈何時니 奈何오 然이나 出於正하니 不可不行之로되 必 㖖手見敗矣리니 申子의 至大道蹟이 從此淪滅하야 無遺傳하리라하고 乃編略大綱하야 曰 潛付元天錫어 可究라하고 即夜에 馳門人生員等 牛來麟、孔明亮、房師範、吉仁通、方萬化 五人於元天錫하고 且遺言說而付之曰 華海師全若干合部前後十卷言已付成思齊하니 伊人은 心力이 太剛하니 未知保全이라 甚爲憂之로다. 且聞 收藏이 在於玄寶、李國春彦、成侍郞君楠、李灉士碩、及 卓愼、金三近諸人處하니 君當收藏傳保 云云이러라.

未久에 圃隱이 果敗하고 而杜門洞이 又被坑火之禍하니라 宋因、權近은 背義同利하고 反覆附新하니 而黨以見稱於 子徒者故로 既詳觀 先生說의 在處也—己새 於是에 近이 欲報斥父之怨하야 唱謀宋因하고 協同道傳 等하야 自癸酉以來로 窮推深山潛谷하야 或 略藏者를 枚枚搜索投燼하고 而 先生子孫을 羅家拏戮하야 禍 迫誅案이라 李來、李宗茂、趙溫等이 救勸不可得일새 乃與黃喜、許稠、孟思誠、成石璘、石珞、李詹、金自知、姜淮伯、鄭以吾、趙云仡、鄭伋、崔蘭諸人이 都會迭就 先生從孫緊之第하야 交勸就 科第하야 以息門黨之禍하라한대 緊—泣曰 然하다 何惜我不肖之躬하야 不改素心하야 而以亡吾家—리오하고 乃就第하니 先生門戶—始得遺放禁錮하야 艱得不滅誅하니라

◇博譜大集 111 【問題】

◀漢이이기는수▶

漢이 先手하야 어찌하면 이조각수를가지고 이길수가 잇겟습니까? 解答수는 明日紙上에 하게사오니 여러분께서 먼저두어 보시지오 (博譜係)

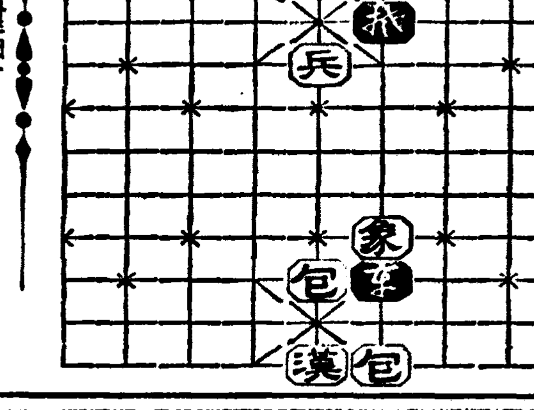

二十四日 (木曜)

◇午後六時 빠이올린과獨唱 一、빠이올린獨奏 1、印度자장歌 류-만스作曲 2、헝가리의춤 브람-스作曲 李相鎬 伴奏 崔貞善 二、獨唱 1、자장노래 2、봄비 3、봄바람 4、켄터키의옛집 朴恩準 伴奏 白華善

◇同六時二五分 어린이新聞

◇同六時三〇分 經典解說 沈明燮

◇同七時四〇分 講演『思想과生活』 中專 金斗憲

◇同八時 歌詞一、春眠曲 二、竹枝詞 金蓮紅 權花容 大笒 金永根 杖鼓 金一宇

◇同八時三〇分(東)和洋合奏 富士音樂團

◇同八時五〇分 野談『殺劍狗聽』 申鼎言

第一放送

◇午後六時(大)童劇
◇同六時二五分(東)講演
◇同七時三〇分(東)歌謠
◇同七時四〇分(城)講演
◇同八時(東)名曲
◇同八時三〇分(東)和洋合奏
◇同八時五〇分(東)講談

二十五日 (金曜)

◇午前九時 入學試驗合格者發表(京城) 徽文高普 中央高普

◇同九時三〇分 料理製法『紅燒玄魚』

◇午後〇時五分 레코-드音樂

◇同一時一五分 新婦講座 第一篇 家務管理『家務의處理와 使用人』 宋今璇

◇同四時 入學試驗合格者發表(京城) 京城醫專—普成高普—(平壤)—光成高普—

◇同六時 幼年童話두篇 一、콩주님의가는곳 二、노래부르는 콩 李順伊

◇同六時二五分 어린이新聞

◇同六時三〇分 講演『生物의神秘』 梨花女專 李德鳳

◇同七時 入學試驗合格者發表(京城)—培材高普—

◇同七時四〇分 歌謠『시러진옛情』 [illegible]

◇同八時 效果 海軍軍樂隊 [illegible]

◇同八時三〇分 時調 一、平時調 二、辭說時調 三、지름 玄石年

◇同八時四五分 城主풀이 玄琴 申快童 伽倻琴 丁貞烈 大笒 朴鍾基

◇同九時 講演『紙幣와金貨와의 價値關係』(二) 徐椿

◇同九時三〇分 入學試驗合格者發表(京城)—同上女子高普—

살결을본바탕부터곱고하게만드는

가정에서 손쉽게
三四分치로면됩니다

사람의 인정으로 어여뿐것 깨끗한것을 조와하며 사람을 대할때에도 먼저 모양보다 얼골을 치여다보게됩니다 물론 어느분이나 각각 늘때에는 어여뿐자태와 고흔 살결을 라고나섯스나 오늘날까지 이와가티 어여뿜을 보존하고 계신분이 몃분이나 계십니가?

그러므로 흔히 남들이 모도하다고 더가티 업을 히게하랴고 분단장(白粉, 크림, 물분등)을 하셔서 일시적 화장을하시고계시나 이것은 그것만도 못하게되고 그 살결을바랑은 점점 더 목 흉하게될것이니 어것은 어미 여러분이 경험하시고 게실줄밋습니다

왜 그러냐하면 살결이 거문것은 피부의 세포에 색소(色素)에색들이들어잇는까닭이며 살결이 거칠거나 얼골에 무엇이 모도 생기거나 주름이 잡피는것은 피부면에 병이 부럿든가 혹은 피부영양(營養分)이 충분치못하든가 피부의 신진대사기능이 충분치못한까닭에 그러한것이니 그러한이을 그대로두시고 다만 겻치장만하여서는안됩니다 그러면 어떠케하면 조흐냐하면 활성(活性)고로이도유황(硫黃)의 미백소균작용(美白消菌作用)으로 근본요법이 된다는것이 구미각국 미용계에서 증인되고잇스니 즉『레온洗顔크림』으로곳치시면 단시일안에 근본요법이 됩니다

가정에서 간단히 사용할수잇스니 하로에 두번식 三四分치로에 약용이 될뿐만아니라 화장이 됩니다

처녀시대…명랑한 신녀성의 생기와 청춘의 꿈을 어여뿐얼골에서 찾도록

가정부인…시부모 남편시중에 골몰하시는 사이에도 간단히 집에서 사용해서 늘 끄덕없는 애교와 매력을 보존시켜서 평화한가정을 이룰수잇도록

직업부인…직업상 허는수업시 매일화장을 하시게되어 분때와 연독(鉛毒)으로 고통바드시는분들의 분에 거른 피부를 청백하게하고 연독을 排泄키위하야

살결이 거칠고 잔주름이만흐며 얼골색이거문분 여드름 버짐 죽은깨 기미로고생하시는분은 주저마시고『레온洗顔크림』으로 곳처서자기만이 가질수잇는 어여뿐자태를 차저주십시요

—정가— 普通瓶一圓四十錢、(약한달분) 德用瓶三圓四十錢 전도 유명한약방 화장품점에서판매합니다마는 매절되엿을때에는 송료 삼십전을 선송하시면 대금인환으로 송약해드립니다

무대진정 통지하시는대로 조선국문으로 쓴『신가정미안료범』을 어느분에게도 거저드립니다—。

專賣特許・活性고로이도硫黃保有・强力美白素

레온세안크림

發賣元 東京市神田區小川町三ノ二丁目 株式會社 レオン商會 振替東京八八一番

새싹를때의괴로움인
上氣,眩氣,耳鳴과
肩臂痛,부름의病根이란

봄철이되면 草木의 싹이트는것가티 體內에 기피 潛伏해잇든 病毒이 차츰차츰 여러가지 病狀으로 되여 나타나옵니다 卽 몸全身이 어지러지고단하고 血壓은 노파지고 上氣、眩氣、耳鳴、肩臂痛이나고 그리고 보기흉한 부름이나서 辛苦하는이야말로 放心만한다면 動脈의 硬變으로부터 血管의 破裂을 招來하야 可恐할 腦溢血이나 天痴나 狂人이 되는 腦梅毒의 侵害를 밧게됩니다

梅毒菌 淋病菌

以上의 原因을 古方醫學에서는 總稱『瘀血』이라고합니다

病毒・酒毒의
瘀血을빼내면
頭腦明澈해지고
安眠이와서血壓은나리고
病苦도 잇고튼튼케된다

『瘀血』이란, 完治되지안헛든 病毒이나 父母로부터바든 遺傳毒에 日常嗜好하는 酒、煙草의 毒들로미말아마濁해진血液의總稱인데 이것을排泄하는데에從來는蛭과吸角에依한 瀉血法이나 或은 破血劑라 稱하는 峻下劑가튼걸로 治療해왓숩니다마는 幾分의 副作用잇슴을 痛感한 當研究所가 現代醫藥學的立場에서 再檢討한 結果 穩和하게體外로 排泄하고 血行을 調整하면 治病의 實積을擧한다는 新治療法을創見하엿는데 그療法은 어떠한것인가 읽으라 辛苦하는이여

頭腦에瘀血

多年間辛苦하든
惡性病毒이 只今에는

京都市中京區西の原(無職) 西田仲藏

最近 머리가 울렁울렁 해서일도잘안되고 頭重、耳鳴症이잇스며 부름이나고 그리고 잠이잘오잔어서 非常한 苦痛……フルチ錠 服用後로는 頭重・耳鳴症이차차나어지고부름이 적어지고 흠뻑安眠할수잇게되엿습니다

無代進呈 葉書로申込하시면送呈

古醫學에서再檢討 (西大寶著册子)

病毒排除 血液循環とふる血療法

◇이러한症狀잇는분은꼭一讀하라
▽頭重、耳鳴、肩臂痛、手足麻痺의(흔히中氣、神經痛)
▽動悸、(숨차고)、盜汗、冷汗으로고생하는心臟弱한사람
▽便秘되고부름으로고생하며잘룻자는사람 (梅毒、神經衰弱)

申込所 東京市京橋區西八丁堀二ノ十 古醫學研究所 振替口座東京五三〇八番

前東京吉原遊廓病院 小屋良明先生創製
フルチ錠
病毒과 體毒에 主效
(全國有名藥店에잇슴)

丁貞烈一代記 (下)

一記者

이러케 그가 四十歲前後에 벌써 國唱으로 世上에 이름이 노파지자 그는 中央進出을 하게되엿다 그때는 聲樂을배우려 차저오는사람이 만헛스므로 歸鄕에잇서서는 여러가지로 不便한點이 만흐므로 그는여러사람의 請에따라서 서울로오게되엿다。

서울서는 그當時 長安의名妓들이 모두그의弟子로 오래동안 그의門下에 모혀들엇을뿐아니라 聲樂에 素質이잇는 젊은 樂人들도 雲集하엿스며 宋萬甲 李東伯等의 名唱들과 親交를맺게되엿다。

이러케 하는가운데 그의名聲과技倆은 完璧에이르고 弟子들도 全朝鮮의 곳곳에퍼저서 聲樂의發展에 벗치되엿다

그가 名唱으로서 黃金時代를 이루기는 지금으로부터十餘年前 朝鮮劇場에서열린 本社主催의 名唱大會의 때엿다고한다

그리하야 平素보터 가르키든 弟子들도 實力이 느러가고 이方面의 硏究者도 만허지므로는 그는 聲樂을後世에 남겨노흘 人材를기르고 이것을 集成하기 爲하야 硏究團體를 만들자고 發議하고 李東白等의 名唱들과손을 잡고 昭和九年五月에 朝鮮聲樂硏究會를 組織하고 여기 常務理事로李東白과 함께 元老로안저서 이날까지 힘을애끼지안헛다

그리하야 처음에는 社會의 理解와支持가업서 困難을맛보며 차와나왓스니 이것은 先覺者의쓰라린 길이 아닐수업섯다

이로서 그의生活은 朝鮮聲樂硏究會와함께 起居를가치하고 가난한 生活속에서라도 하결가티 聲樂의새로운 方向을 차즈랴고 애쓰나머지 지금까지에 누구나 손을대이지못하던 聲樂의歌劇化에 成功하자 聲樂硏究會의聲價를 世上에서 알게되엿다

이것은그가 李東白과 더부러 그의弟子인 少壯聲樂人들을 指導하야 舊唱을 새워가면서 曲과 詞의 바른길을 차즈라고 애쓴보람이엿섯다。

그리하야 春香傳 沈淸傳 토끼타령등의 歌劇을 上演하고 한편으로는 在來에 文獻으로서 全無에가까운 聲樂理論을 斯界의 學者들에게 考證시켜서 體系를세우기에 힘썻다。

그뿐아니라 六十老齡의몸을 끌려서 舞臺에오르고 聲樂硏究會의 發展을 爲하야 東奔西走의 눈물겨운 活動을 하얏다。

그가 마지막으로 오른舞臺는 昨年十二月中旬에 東洋劇場에서 올린 沈淸傳인데 여기에는 沈奉事의 役을맛타서 熱演을하얏다 이舞臺가 끗난 十二月末 JOBK에서 春香傳中 『바쉬리날는데』의 노래를 放送하고 곳 病이드러서 눕게되엿스니 어것이 그의 絶唱이엿섯다。

×

그의 葬日인 三月二十三日 正午 朝鮮聲樂硏究會에서는 그의 永訣式이잇섯는데 來參者는 千餘名에 達하고 知心之友로 一生을함께지나던 李東伯 宋萬甲等의 元老들 爲始하야 그의 男女弟子들이服을입은양은 보는사람들로하야금 感淚을 禁치못하게하엿다

팬? 스타―?

헐리우드에는 最近 스타―가 스타―의 演技에 醉해버리는 事實이 頻頻잇다 『그레타·가르보』가 『디아나·다―빈』에 感激 햇고 『헬렌·헤이스』가 『베티·데배쓰』의 『어떤女子』에 傾倒햇다고

도라온안나

『헐리우드』를 떠난消息이 杳然하든 『안나·스텐』이다시 米國으로 도라와銀幕에 나타나게 되엿다 그 第一回作品으론 『그랜드·내쇼날』社의 『러브·미·아겐』에 主演하게되리라고한다

포리돌演奏團 本社를來訪

포리돌레코―드會社에서는東京本社와朝鮮文藝部의 專屬藝術家를 總動員하는同時에 밀림재스밴드의힘비로 오는三月二十四日 二十五日兩日間府民館에서 포리돌大演奏會라는 것을開催하기로되엿는데 마네저韓南燮氏 引率로 一行은二十三日午後에 人事次로本社를 來訪하야왓다。

더욱二十七日부터 三個月間 豫定으로 全朝鮮各地의巡回를떠나리라한다。

(사진은 포리돌一行)

하―로의最後作 사라토가 明治座에서上映

市內明治座에서는 廿二日부터 廿七日까지에 진·하―로最後의 作品인『사라토가』를 上映한다는데 이映畵는 진·하―로와 크라―크·게―블의主演 짹크·콘웨이의監督作品이다 (사진上)

파社中堅의共演 柊林街 黃金座에서上映

市內黃金座에서는 二十三日부터四日間 파라마운트作品『柊林街』를上映하기로되엿스며 이와同時에 和田君子一黨의 아트락숀이 잇슬터이라한다 『柊林街』는 로버―트·프로리―의 監督作으로서 파社中堅俳優十餘名의 올캬스트라한다 (사진下)

자기는튼튼하다고밋는분이 멧분이나게십니까

대부분은 結核菌과 梅毒菌이 잠부된줄을몰으시는분이만습니다

세계각국어느나라를 물론하고 문화가 진보되여갈수록 그에비하야 사람들이의하게 되어갑니다

그러므로『문명화는 매병화·매독화이다』라는유명한말이 잇는바와가티 그병균은 어느집에 여러분의몸에 침입하여서 화근을짓고잇습니다

즉 자기는 몸이 튼튼하니 귀찻고 생존경쟁(生存競爭)에 매일 분투를 거듭하여오든몸 뜻바게 잠복되엇든 병균이 활약을 시작하여서 병고로 신음하게되야 비참한 일평생을 보내시는분이 얼마나 만습니까

물론사람의 인정으로 어느분이든지 오래살기를 바라며 더구나 무병하게 일평생을 보내라고 애쓰시는 것이나 그것을 방해하는 큰 장해즉― 병마로 말미아마 뜻대로 못되게되실때에는 무엇보다도 그것을 먼저 집어 치어야 될것이 안닙니까 발병이 되엿다고 락심할것도 업스며 더구나지금 병세가 진행중에 계신분이라도『꼭고치겟다』는 구든결심 미테서 제일조흔 치료의파 치료법을선택하여서 근치시켜 버리시는것이사람으로 태어남의무이며 더구나자기가족 또는자기나라를 위하야 반듯이실행하셔야 할일입니다。

백만인

결핵환자(結核患者)의 수를 말씀 드리자면 이 넘우며 年年이 이병으로 황천의 객이되는분이 十萬人이상이라고하니 어찌치료를 등한히하실수잇겟습니까

더구나 매독(梅毒)환자에 일우러서는말할수업스니 자기신세가딱하게 될뿐만아니라집안사람에게 밋츠며 더구나 아드님이나 유전을 시켜서 불구자(不具者)를낫게 됩니다

그러면『어떠케하면 조탄말이냐?』하고 말씀하시는데에는두말업시 최근세계의약학계(世界醫藥學界)에서만병통치(萬病通治)가된다고공포를밧고잇는有機性沃度劑『네오스·에―』(NEOS A)를 추천합니다

結核疾患, 梅毒을곳치며 몸을뜨더곳처서萬病通治가된다

최근의 世界醫藥學界에서 가장효과잇는 치료법으로沃度劑를 채용하야 모든병을 치료하고잇습니다

즉 재래의 치료법은 다만그 환부에만 치료하는 대증요법(對症療法)을 하여오기때문에 몸전신에생긴 고장이 그대로 남어지게되어 그가티 醫學이 발달된 오늘날에도 병자는 점점 늘어가게 되는것입니다

그에비하야 沃度는 그환부에는 물론이요 몸전신에고장을뜻어고처주나니 몸전신을 다시금 회생시키는 오묘한 藥理作用과 生化學的作用이 잇는까닭에 治療劑로써 最高의 지위를 점령하게된것입니다

어째서 沃度가 그러케 사람몸에 조흐냐하면 沃度元素가 生命元素인 까닭이니 그리유를다음에 간단히 말슴드리겟습니다

즉 건강케되는것이나 병치료가되는것은 물론 약기운으로써 그리되겟지만 대체로 자기몸의 힘으로 병을곳치는것입니다

이것을 生命力이라하니 이生命力은 生命神經系와 內分泌作用(홀몬)과의 상호관계가원만히 진행될수록 더욱 건강케되며또한 모든병을곳게만들어줍니다

그러므로 그중요한 內分泌(홀몬)중에서도 가장 중요한 갑상선(甲狀腺)홀몬속에 類例업는이종원소(異種元素)―즉沃度가含有되여잇는것이 발견되야 이것을보급시키는것이 生命力을 도읍게되는것이라는것이 오늘날의 醫學과 生理學、生化學界에서명확히 증명된때문에 萬病通治藥으로 沃度(有機性고로이드沃度劑)가 꽁꽁중이올 밧게된것입니다

『네오스·에―』는 在來의沃度劑(無機沃度劑―劇性이기때문에 그대로 치료에 사용못하고 따약을化合시켜서 藥効까지 稀薄하게된것)의 결점과 위험성을모도보주시킨 有機性고로이드沃度劑로써 世界的 大發明藥입니다

그러므로 疾病治療에는 一日三粒식이면되며 健康增進이면 一日一粒이면 충분히 그약효를 어들수잇는약입니다

一、體內에잇는 모든毒素를排除하고 피를정하게하며

二、新陳代謝機能이 敏活하고촉진되며

三、綜合호르몬의 分泌을 增進시켜서 몸全體의機能을 促進케하야 生命과健康을 守護하고 强化시키는 三大作用이 적극적으로 發揮되는 藥이므로 結核疾患(폐병입절)肋膜炎、肋膜硬化、高血壓、精力減退、(보음보양)만성위장병、각종매독、잡복매독에 특효가 잇사오니하로바삐 병고에서 버서나실 여러분은 조금도 주저마시고 복약하여주시사 속히 건강체로 되여주십시요

新發賣携帶容器入 一圓
약 小瓶 一圓八十五錢
가 一○○粒 四圓三十錢

○전도 유명한약방에서 판매합니다만은 매절된때에는 직접주문하시면 송료를부담하야서 대금인환으로송하야드립니다

본보독자라고 하고주문하시면 조선문으로된 『絶對健康法』(三百頁)와 『絶對健康이되려면』이라는책을거저드립니다

무대진정

東京市神田區神保町三 アルス藥品部 振替東京七一三一九

두려운闘病錄

浪費치안코 結核을全治하엿습니다

(江界) 李正賢

小生은 어떤化學工業實驗室에勤務하고잇으나 오래동안瓦斯作業때문에 이二年동에傷害를만히입어 黃疸 神經痛으로 苦痛밧고 急性肋膜炎에걸려 四個月이나呻吟하다가 겨우全快하야 다시 勤務하고잇엇습니다

그러나 昨年七月부터 여간疲勞하지안코 不眠症에걸려食慾은업서지고 不快한疼痛이 사방에잇게되어 肋膜炎의再發인가하야不安해못견디든中 九月에는 微熱까지잇스므로 렌도겐診斷을바더왓습니다 외科醫師에初期結核의 증세가잇다하므로 最後의宣告를바든것갓햇습니다 靜養하야 치료에힘쓰고잇든 어느날 채경리를할때 손에잡힌것이『絶對健康法』이엿스니 읽어보니 明快한自信잇는解說에 新天地를어든感이라 곳 네오스·에이를사서 服用하엿습니다

이틀만에 氣分이조와지고 食慾이부를때에는 참으로기뻣습니다 그후부터는 참으로 神速그대로 効果에 놀래면서 세병째에는 다시勤務를계속케까지되엇습니다 올여름은 처음으로 活氣잇는生活을하고잇습니다

지금 實驗室에서 이러케일하고잇는제가 或時그때 그機會가업섯드라면――하고健康을 한가지祝福하는바입니다

分娩後의肺結核 다시光明을엇기까지

(永登浦) 張仁愛

저는 오래동안 普通學校訓導를지내고잇습니다 再昨年八月出産한후『熱이좀이상타』라는산파의주의로校醫의診察을바드니 肺結核이라하야 더욱조심에힘썻습니다 권하는대로 애기는친정에맥기고 入院하야 人工氣胸療法을맛기로되엇습니다 처음바덧슬때 대단히속이거북하고나뿐으로 注射로좀 나섯스나 그翌日은 지금까지엇는 싫은땀이흐르며 하로三四回나 이러케不快한채 석달이지낫습니다 의사는 이療法은 체질에안맛는다고中止햇습니다 그래入院前보다더나뿐대로自宅치료를하게되어 自然療法을해보앗습니다만은 언제까지지식과 남편과 別居하면서산다해도……하고悲觀이낫습니다 그때친절한남편과 상의하야『네오스에이로곳처자』하고 服用하니사흘만에는 허리근처가묵어운듯한것 기분이조후것을깃기만하고 別로自覺이업섯스나 十五六日頃은 步行이가벼게되드니 그외고한微熱도내려咯痰도가련저거진회복에각가옵게되엿습니다 물론아직 주의는하고잇습니다 누구나다 發病後一年과七八個月로 이러케튼튼해진데에 놀래엿습니다

굉장굉장！ "少年"四月號는 첫돌마지 記念特別號！

少年四月號全國發賣

꼿보다 찬란한 "少年"四月號 어린이크는정에는 다 한께하엿다！

★철한 쌍(童話) 朴泳鍾
★산부처님(衛生) 鄭潤鎔
★金賞牌(童話) 洪蘭坡
★流星이야기(科學) 望月草
★一日一善(漫畫) 金龍煥
★재미나는말(趣味) 崔鉉培
★꿈이야기(科學) 沈亨弼

이상한꿈(特輯) 여상한꿈·무시무시한꿈·고마운꿈
□떨어진재명 金晋燮
□꼿이피려면 崔鳳則
□메마른다리 鄭潤鎔
□미국서군꿈 朴泰俊
□내목을잘라 宋影
□솔개가되여 洪一吾
□나를깬사람 李軒求

★畵報 億年前새들
★畵報 우리아기돌잔치
★畵報 원숭이大會

入選童謠集
□용기장사……李顯秀
□새벽……金潤榮
□밤루정……金英裕
□눈눈눈……朴文在
□귀뚜라미……張鍾發
□시냇물……申韓善

☆봄마지☆
★봄나드리 尹石重謠 朴泰俊曲
★이달의꼿밧 李德鳳
★과일나무눈 金圭銀
★나비와꼿 鄭玄雄

선머슴武勇傳 冒險小說 史又春

幼年童話
★쥐 젓… 崔信國
★참새와파리… 李壽益

□그림俗談集 □척척問答 □少年談話室 □깔깔笑年會 □少年娛樂室

少女小說 지붕속의王女 기다리고기다리던李雪先生의長篇小說

少年作品大募集！

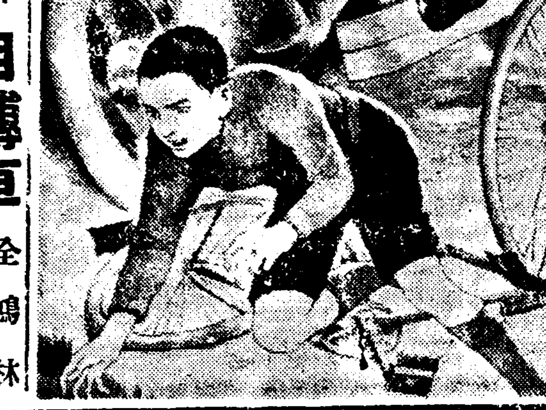

少年小說 自轉車 全鴻林 金龍煥畵

探偵小說 白假面 金來成 白華墨畵

그림과 얘기 이밧게도 수두룩

단十錢(送料一錢) 一年치一圓十錢・朝鮮日報社出版部發行 (振替京城八七五)

HECHIMA COLOGNE

ヘチマコロン

헤 치 마 코 론

日本人의生肌는 世界人羨望의的

一家總員 健全한美容에는반드시 正當한生肌의손질을

이가운데에――

기다리든기뿐봄이잇고、美와 靑春그대로의壓縮잇습니다

世界的인 美肌를、自然美의極致를 지키는 日本人을爲한コロン입니다

一家의一瓶은美容에萬能

40전63전95전

SB CO.C

本舖・東京 株式會社 近源商店 天野源七

現代朝鮮女流文學選集暴風的賣行 定價 一圓 送料十九錢

味の素 (아지노모도)

(登錄商標)

이것이 음식맛을 훌륭히 하는것도 사실이려니와 다른 양념과 비하야 음식을 값싸고손쉽게하는것도 다툴수업는 사실임니다!

味の素本舖 株式會社 鈴木商店

●工夫中

ノーシン (노―신)

若劇 三月廿二日より三日間

世界ハ動ク 6・10 12・40
大朝ニユース 6・30 1・00
キヤラバン 8・10 2・40
大毎ニユース 8・30 3・00
五分の魂 小林重四郎 9・40 4・10
アトラクシヨン (1)エフオツタス作シヤルルボフイ主演 (2)東寶作小林重四郎中村正子主演

黃金座 三月廿三日ヨリ 三月廿六日マデ

パ社	アナロコド		1・20	6・30
日活	和田君示實演		2・30	7・50
パ社	京日・朝日ニユース	11・20	4・00	8・20
パ社	ハリウツド大通り	11・55	4・40	8・55

東洋劇場 ●東劇二週興行에 在京● 晝間은映畵……正午始映 夜間은演劇……七時開演 ―三月十八日부터― 劇團靑春座凱旋公演 △探發中의申翁女優全快出演▽ ◇夜間上演藝題◇ 南宮春作『이런수도잇나요』一幕 李瑞求作『久遠의處女』三幕四場 달에서온존님가티곱고맑은아가씨 月姬는朝鮮의딸입니다! 그러나그는근본도모르고 어준아버지어머니가누구인줄도모르고다만吸養母에게서 金이란姉을맛게된可憐한아가씨! 그의젊은人生을차고돌든모진비와검은구름뒤에 그려진恨많은月姬의 눈물겨운生活記錄입니다! 부듸한번보아두소서! △晝間映畵朝鮮名畵上映 料金 階下 大人 十錢 小 階上 大人 二十錢 小

中央館 本三〇一四 永樂町 ☎二、一七六、八八八 每日晝夜三回興行 第一回 第二回 第三回 大毎ニユース特報 男の横顔 ハヤフサヒデト主演 大金鑛 バツク・ジヨンズ氏大活演 組妃のお百 二十三日ヨリ二十六日マデ 十錢均一

中部版

叺織競技大會 七十餘名이參加

【春川】강원도에서는 가마니기근을 배제하며 일반농촌의부업을 적극적장려하는 의미에서지난이십삼일오전열시부터 구보교(舊堡校)운동장에서 가마니짜기경기대회(叺織競技大會)를개최하엿는데 원주(原州) 횡성(橫城) 화천(華川) 홍천(洪川) 춘천(春川)등 각군에서 다수참집하엿는데 그중에는 부인(婦人)과 아동(兒童)들이 석기엿스며 참가인원이 칠십여명이나 되어 공전의 성황을 일우엇다고한다

現在二百四十町會中 八十四處는合併
京城府에서年額四萬五千六百圓을補助
京城府의町會强化策

경성부당국에서는 부내이백사십개정회를 합병하야 정회의기능을강화한다고함은 누보한바와갓거니와 이번예산을보면 정회에대한 보조금을 일백오십육정회로예정편성하엿다 그러므로 결국팔십사정회는 합병되여 업서지게되는것인데 이것은 이백사십정회중 일백정회는 완전하게기능을 발휘할수잇는것으로 인정되고 나머지 일백사십정회를 추려서 오십여섯정회를 맹든것이라고한다 종래에는 한정회에 연액일백이십원을 보조해주던것을 정회가합병한곳은 육백원의보조를해주기로하고 그보조총액사만오천육백원을 계상한것이다 어느정회가 합병되어 업서질것인가는 현재부당국에서는대개예정이잇스나 결국 총의(總意)를결정한다음 각정총대를 회합케하야 충분협의한다음 그합병정회를 최종적으로 결정하리라고한다

開城四個公普 全部名稱變改

【開城】오는사월일일 개정교육령어 실시됨에따라 현재각공사립보통학교의 교명을 심상소학교로 개칭한다함은 기보된바어니와 지난이십삼일 개성제이교육부회의에서는 부내사개공보교를 다음과가티 개칭하야 도의 인가를엇기로 결의하얏다한다

現校名　改稱校名

▲滿月公普＝開城滿月公立尋常小學校
▲元町公普＝開城元町公立尋常小學校
▲宮町公普＝開城宮町公立尋常小學校
▲高麗公普＝開城高麗公立尋常小學校

普校施設中心으로 各議員舌戰展開
開城府第二教育部會에서
無届出缺席도攻擊

【開城】금년도개성부 제이교육부회는 지난이십삼일오후두시경찰서훈시실을비러 개막되엿는데 금년도예산은 다음과갓다

◇歲入
▲經常部 七萬一千三百五十圓六十四錢
▲臨時部 廿萬二千六十五圓八十四錢
◇歲出
▲經常部 七萬六千二百七十圓六十八錢
▲臨時部 十八萬八千八百六圓六十五錢
▲歲出合計 廿六萬五千七十七圓卅三錢
▲歲入差引殘額 八千三百四十圓十五錢

인데 출석의원은 십이명결석의원 구명──이가티 다수한 의원이 부에아무 게출도 업시결석함에 대하야 림한선(林漢璿)의원은 그들의 부민대표로써공직에 무성의함을 공박한후 부당국에 주의를 가케해달라고부탁이잇자 비로소 심의는전개되엿섯다

▲金正浩＝금년사개 공립소학교에 수용자는 얼마며 지원자는얼마나 되는가 그리고 다른곳에비교하야입학률은 어떠한가

▲府尹＝수용자는구백팔십명 지원자는 일천삼백팔십일명 (낙제사백일명)이가티 입학률은 매년지원자의 삼할은 수용하는현상이니 전선각부중 개성교육기관이 제일완화되여 잇다고본다

▲李熙昌＝현재사개공보교에갑호부가 단지한명인데 다른지방교육설비와가티 한학교에 갑호부한명식을 배치해줄 의사는 업는가?

▲府尹＝동감이다 그러나 예산관계로 아직 배치를 못햇스나 장차 실현시킬 의사는 충분히 가지고잇다

▲崔圭濬＝어부제도가 실시되면 훈도수당에잇서서 사십시간연설원 그이상훈련은 선생에게 십오원 이라니 생각하면 『면도』갑도 되지못하는 박봉이 아닌가 좀더우대해줄의사는업는가?

▲府尹＝이것도 총독부의 일반적기정방침이니 비상시국에처한 공무자로써 당분간희생적정신을가질밧게업다고본다

▲李永純＝교내에 목욕장을 설치함은 아동의 위생상반드시 필요한것이아닌가

▲府尹＝다수한아동을 수용함에는 감기의 위험도 잇슬뿐더러 남녀공학제도에 잇서서풍기상도리어 조치못한일이다

▲林漢璿＝금년에 부의구역이확정되면 내년엔 입학생이 갑작스리 팽창되리라보는데 당국은무슨대책이 잇는가?

▲府尹우선강당소라도 설치해서 완화시킬예정이다

▲林懋章＝공립학교비는 연년증가시키면서 사개사립학교에보조금은 겨우천원이니 부족타고 생각지안는가?

▲府尹 추호라고는생각지안는다 사립은 문자그대로 특지가의 손으로 경영되는 사학기관인바 능히경영할만한 기초를가젓기에 도당국도 인가해주엇어며 또는 현재 공립학교도 도의보조를 밧는형편에 그이상 보조할 능력이업다 성의가업는것은아니다

▲李永純＝국어강습회를 신설할은별로 필요업지아흔가각자가 자진하야 배우려는세상에……

▲府尹 총독부의방침이요 총독부의 명령으로 보조금을 주어장려하란것임을 알어달라

▲金正浩＝종별세부가세에 대하야 평균매호당 삼원(三圓)식증가되엿다니 등급별에대해서 어떠한 표준으로 어떠케분할(分步)을결정할는지 설명해줄수업는가

▲府尹＝아직 등급별을 조사중에니 치밀한 계산을못한이상 무어라고 언명할수업다

▲林漢璿＝그것은답변이아니다 등급을 먼저토대로하고 사정하는이상 가정(假定)목표라도참고삼아 들려줄이 정당한일이라본다는 질문이잇자

▲府尹＝험악할것한공기를 무마하기에 부윤은호식을엇선언코 간담식으로답변──사변이후 부민의 경제적급격한 변동과 또는 일선인 등급차별관계로아직개산(槪算)이나마발할수업스니 이점은 충분히양찰해주기를 바란다

▲徐懋＝수업료를 제달에못가지고오는아동에게는 교수중 내쫓는다든지 독촉수수료를 징수하는일은업는가?

▲府尹＝그런일은업다 이저버리고 제때에 안가저온학생에게는처벌하는일은잇서도……

이로써이날회의는 막을닷고명일로속회를 약속하고 산회하니 때는동오시반경이엿다

제버릇개못주어
理髮職工이窃盜再犯
＝仁川署에서檢束取調中＝

【仁川】부내서경정(西京町)리발직공 절도전과일범 주세준(朱世俊)(二〇)은 이십이일 인천서(仁川署)에 구속되여 엄중취조를밧고잇는데 이자는 작년십월십삼일 부내룡운정(龍雲町)문화리발관(文化理髮館)에서 일보든중 다시악심이 동요되여 동요서모(徐某)의 우편저금통장오십사원과 인감을절취하야 그이튿날주인소근처를 배회하면서 합백(合百)은방을 하야소비하고 동년구월십육일에는 룡운정이백십삼번지 왕업순(王業淳)의집 실내에 침입하야 양복시까 삼십여원짜리를 절취하여 부내해안정(海岸町)죽인소에서 어떤자에게 삼원에 매각한것을 비롯하야절도건수가 수십건에 금액이일천육백여원에 달한다고한다

年度末은追頭해도 財源업서編成難
春川邑의新年度豫算

【春川】춘천(春川)은 경춘철도(京春鐵道)의 실현과 각생산기구의유치등으로 인하야 팔달할발전을 보이고잇스며 이에반하야 춘천읍(春川邑)의사업과 공사가격증함에따라서 읍재정(邑財政)의궁핍을 보게되엿는데 년도말에 림박하엿슴에 불구하고 아직도 명년도읍예산편성(邑豫算編成)에 손도대지못하고 쩔쩔매고잇는동이라한다 그런데 십삼년도에 시공할경가괴의 신규사업(新規事業)은 시가지계획(市街地計劃) 기본조사비(基本調査費)이만원 시장이전비 (市場移轉費)사만원 간선도로계통비(幹線道路系統費)일만오천원 기타상수도확충비(上水道擴充費)십만원등 합이십수만원인데 시장이전만은 기채의 인가가되엿지만은 그외의것은 상부의 방침에 의하야 기채할수도업고 어러타할만한 재원도업서 속수무책이라하니 례년 이십일이전에 열든 읍회(邑會)를 개최커녕 예산편성도못하엿스니 금후의 추세는 극히 주목되고 일반은 읍당국(邑當局)의 좀더열이잇는 활동을 요망한다고한다

水道管盜難頻發
賠償責任免除爲하야
開會中의京城府會에追加附議

경성부수도과 광희문분실(光熙門分室)과 하왕십리 정판검사장(下往十里鑑定檢査場)에서는 그동안 여러번수도관(水道管)등을도난당하엿는데 지난십일년간밤에도남(鉛)사백사십『그램』시가일백사십칠원어치를 도난당하엿는바 그동안도난된것이 모다약삼백오십원어치나 된다고한다 이러하야 경성부에서는 그도난된사정이 피할수업는 사정이라고인정하고 그책임자에게배상책임을 면제시켜주기위하야 어제 방금열리고잇는 경성부회에 추가부의하엿다

長篇小說 林巨正
洪碧初 作　金熊超 畵　【74】

소굴 (四十二)

번화하기로는 남소문안 적당으로 낭대(兩代)의 다어노흔지정이잇는까닭에 상가에와서 봇밧어잇는사람도 버걱버걱하도록 만커니와 왓다갓다하는사람이더욱 만하서 번잡 끈치지아니하는데 사내는 엇욱빗욱한 오합잡놈이 태반이요 녀편네는 수상스러운 무리개짜리가 다수이엇다 말하자면 서울안 무뢰배(無賴輩)의 도회청인듯 하얏다 리봉학이가 꺽정이를 보고 이목이 너무 번다해서 재미업스니 어데든지 조용한데로 거처를 옴기자고 말하야 꺽정이는 그말을 조차서 차첨지집에서갓가운 남성밋골 박씨집 안방을 치우고 세사람이 옴기고 두시위와 두졸개를 마저옴기라고 박씨집 이웃에 방하나를 빌어더니 방이나고 도빼만하야 장정네시 잘수가업슴으로 두졸개는 동소문안 김씨집 빈행낭에 갓다두엇다

꺽정이 일행의 상경한 이튿날이 한첨지 작고하지 한날해라 동소문밖 흥천사(興天寺)에 나가서 칠일재를 올린다고하야 꺽정이 리봉학이 황천왕동이가 다가치 재구경을간다고 말하얏는데 재에 보시(報施)를 포록을 따로 유렴하야가지고 오지아니하야 꺽정이의 객지비용은 말할것도업고 리봉학이의 팡복노수 쓸것까지 알들이 다 보시에 쓰기로되얏다 보시를 만히쓰면 재주인의 낫이 나는까닭에 더잇스면 더써도 조치만 한온이더러 대라기외에는 달리 변통할길이 업섯다

『한첨지집 서사더러 말슴해보시지요』

황천왕동이가 말하는것을 꺽정이는 듯고 대답이업는데 리봉학이가 꺽정이 대신대답하듯

『아무리 나중 회계는 해주드라두 당장 경황업는 집에말하기가 무렴하지안허』

하고 말하얏다 꺽정이가 리봉학이와 황천왕동이더러

『좀 착괴하지만 내 한군대가서 몰어보구 오마』

말하고 나와서 장차꼴다리 소흥이를 차저와다 서로만나 반기는 수작이 끗난뒤에 꺽정이가 한첨지초종에 오젓과 흥천사 칠일재에 갈것을 말하고 보시 쓸삼오원을 여남은필 변통해주겟느냐고 물으니 소흥이가 우스면서

『한흥이라도 쓰실리면 쓰시지안허요 저 아래방을 치우까요』

『고만두게 엇다 밧서 내나 자려옴세』

꺽정이가 남성밋골로 돌아와서 리봉학이와 황천왕동이더러는 변통할 포처가잇스나 내일식전에 보아알겟다고 어리벙벙하게 말하야두엇다

석후에 리봉학이와 황천왕동이만 남성밋골서 자게하고 꺽정이는 장차꼴다리로 자러와다 소흥이가 술을 사다두어서 일년중 제일빌근 달아래에서 미인의 권하는 술잔을 손에 드니 짬잡이잇술 리봉학이와 황천왕동이가 자연맘에걸리엇다

『술이잇슬줄 알엇드면 동생들을 데리구올걸 그랫네』

『내일저녁에 가치오시지요』

『내일 절에서 늦게들어오면순라나오기전에 여기올새가잇슬라구』

『명일이 내무진(明日來無盡)인데모레는 날이니가요』

『모레 동생들이 시골로 아가면 데리구옴세』

『저녁한끼 대접하면엇더까요』

『그건 주인의 처분이지』

『그럼 와서 저녁을 잡숫고들 허 밤까지 노시게하세요』

밤이 이윽한뒤 자리에들 누어서 꺽정이는 봉산군수 윤지숙이 두차례 망신시킨것을이야기하고 소흥이는 뒤로모든천량 손모아서 신정한사람에게 맛긴것을 이야기 하야 이야기에게가 쏟다저서 자지들안코 닭울여러회 울리엇다

요

하고 선선하게 대답하얏다

「지금 자네게 잇나」

「내일 절에 나가실때 가지고가시게해드리지요 그럼 낭패업지요」

「누게서 꾸어줄작정인가」

「나도 그만한 근량은 잇스니 념녀마세요」

「내가 가플때는 장니구 몸절이구 자네 욕구대루 해서가풀세」

「가프신다면 나는안드릴테요」

「갑지말라면 나는 안쓰겟네」

「내게 선다님께도 선다님께 내게지요 갑는건 다 무예요」

「그만칩 알구 가겟네」

「수선한 상가에가서 주므실라고 그러세요 내게서 저녁잡숫고 주므시지요」

「이번에 내동생을 둘이나 데리구와서 가봐야겟네」

「다가티 와서 주므서도 조치

明廿五日밤부터
劇界王者 靑春座 公演
▲上演名劇▼
任曙昉作
靑春無情 四幕五場
虛無한것이人生이라면無情한것은靑春이다！
虛無한人生에靑春마저無情히보낸다면그얼마나애처러운悲劇이랴！
이劇에나타나는짓밟힌靑春을안고우는男女를눈물로吊喪하자！
발·바크 原作　南宮雲 脚色
大地
近日上演！ ◉乞期待!!
廿三日낮부터(三日間) 晝間映畫
보루네오의怪獸
僧房悲曲
悔心曲
料金 階上 大人二十錢 小人十錢 階下 大人 小人
오늘밤뿐(廿四日夜)
李瑞求作 『久遠의處女』三幕四場
南宮春作 『이런수도잇나요』一幕
大盛況下의二大名劇도오늘밤이마즈막이외다！
(連夜超滿員謝禮)
東洋劇場

連日 滿超員謝禮
꼭、두번못볼 今日뿐인
宋影作
山제비 三幕
主題詩 朴世永作
金雲汀作 喜劇 十五分間 一幕
二十五日부터
金健作
原名第三部落 四幕
女給과人生
殷鶴山作
世上人心이런소 一幕
劇團 花郎苑 告別大公演
四月一日부터西鮮巡廻豫定
晝間 正午十二時부터 二回續映 十錢均一 映畫短時間興行
團成社

◎武田發賣品
月經不順
○月經이적어서身體의調節이나쁜분
○月經이過多해서困難한분
○結婚期前後에이러나는神經衰弱
○四·五十歲頃의月經閉止期에이러나는頭痛·眩暈·耳鳴·腰痛·足腰厥冷
女性ホルモン
オバホルモン

發賣元 武田長兵衛商店 大阪市東區道修町
製造元 帝國社臟器藥研究所 川崎市大宮町

理研清酒
香氣를다토는 名釀의風味
新世界
宿醉안습니다

大鮮醸造株式會社

朝光四月號大人氣定價四十錢

昭和の常識
酒後에는 반드시 仁丹을
모처럼마신술이惡醉、宿醉가되면意味가업습니다

玉蜀黍
優良種子實費分讓
分讓方法을仔細히記錄한目錄을請求하시면 곳보내드립니다
平壤府船橋里
日本穀産工業株式會社

男女 淋疾 蓼茸五淋錠
性障害
早漏
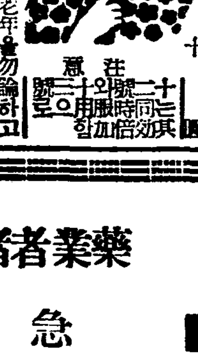
五行公司藥品部

平壤中城韓藥局검은약
藥業者諸位께
急告
見本品無料進呈
四代世傳 종기면 꼭낫는
韓氏膏藥

主治効能
諸般瘡癤、痰結痰腫濕腫、腫瘍、乳腫、骨濕疼痛、牽引痕瘡肩胛、腰痛、痔核、脣疾、項腫、頭瘡、濕疹、胎毒、疥瘡、頑癬、打撲瘀血、咬傷、火傷、金瘡、石傷楊梅瘡、連珠瘡、便毒、惡腫、疔瘡其他一切腫氣
韓氏膏藥의 効力偉大함을 尙今未知하시는분에게 左記規定에 依하야 見本無料進呈함
一、藥價十錢品 二十錢品 三十錢品 五十錢品
一、藥房名을 印刷한用紙에 請求하시는분에게限함
一、腫症患者는 代金先送請求次第로 送付함
一、期限은 三月一日로 四月三十日까지로함
唐草乾材·洋藥·漢藥·補材藥·貼藥·賣藥製造九十餘種
本舖 中城韓藥局 平壤
平壤府港町九四·電話一四七八番·振替口座京城一〇〇八七番

●學校의成績
ノーシン

長箭支局
電話一二六番

經濟解說 ⑪

貨幣價値의 變動
物價와의 相關關係

지금까지 말한것에 依하면 最近의 物價의 狀況 卽 我國經濟機構가 平時부터 準戰時로 다시 戰時로 移行함에따라 一般物價水準을 代表하는 都賣物價가 急步調로서 昻騰하엿고 小賣物價도 昨年中頃까지에는 比較的安定을 示하고잇섯스나 昨年末부터 都賣物價를 따라 急騰을 開始하얏다. 오직 一般大衆과 直接利害關係가잇는 生計費라는 局部的物價의 騰貴가 一般物價水準의 上昇에 比하야 現在는 非常히 輕微하기때문에 物價問題가 社會的으로 騷然한것은 比較的적엇다는 情況은 大體로 諒解할수잇는것이라고 생각한다. 그러나 왜 物價가 그리케 引上하는騰貴하엿는가 힘은 大體 어데 潛在하고잇는가 하는點에 對하야서는 極히 抽象的으로 說明하엿슴에 不過하엿스니 어로부터서는 이 物價昻騰의 原因에 對하야 좀더 詳細한 檢討를 해보기로 하자.

×

一般物價(物價水準)는 個個의 取引에 依하야 生하는 價格을 綜合平均한 結果 生한 抽象的槪念이다. 따라서 物價의 變動은 結局 個個의 價格의 變動에 依하야 決定되는것이나 이 價格이라는것은 財貨(物)의 價値를 貨幣라는 尺度로 測定하야 表示한것이다. 卽 價格은 財貨와 貨幣의 相關關係이다. 따라서 價格을 變動시키는 原因은 財貨側에 잇는同時에 貨幣側에도 잇는것이므로 어떤 財貨의 價格의 騰貴는 其財貨의 需要가 增加하고 供給이 減少한 境遇에도 이러나고 貨幣價値가 減少한 境遇에도 이러날수잇는것이다. 이 關係를 比喩해말하면 小兒의 身長을 測定하는 境遇에 小兒가 成長하야 四尺으로부터 五尺이 되면 이것을 普通 一尺만치 身長이 자랏다고하는데 가령 小兒의 身體는 如前하다고하드래도 一尺이라는 말의 意味가 變하야 實際는 從來의 八寸의 길이밧게 아되는것을 一尺이라고부르게되면 小兒의 身長은 五尺으로 計算되어 一尺이라는 말의 內容이 變하기 前에 比하야 一尺만 자란것이 된다.

이가티 價格의 變動이 두側面으로부터 이러나는 當然의 結果로서 物價의 變動도 또 財貨와 貨幣가 其價値를 變動하므로 因하야 생기는것이다. 따라서 物價變動의 原因을 檢討하는데도 個個의 商品(財貨)에 對하야 其價値를 變動시키는 原因을 追求하는 一方 貨幣價値의 變動을 追來하는 各種의 要因에 對하야 考察을 加하지안흐면 아니된다. 그래서 우리는 먼저 貨幣側에 對한 考察을 試하고 다음에 各商品側에 對하야 檢討하기로 하자.

◇

一般으로 取引되는 商品의 總額에 對하야 通貨의 量이 相對的으로 增加하면 通貨의 價値는 低下하는 傾向을 示하고 反對로 相對的으로 通貨의 量이 減少하면 通貨의 價値는 上昇한다. 何故냐하면 價格은 財貨와 通貨와의 相關關係 換言하면 交換比率이므로 商品의 總額과 通貨의 總額의 交換比率이 財貨量 中心으로 말한다면 物價 通貨量 中心으로 말한다면 貨幣價値를 決定하게된다. 商品의 總額이 不變이데 通貨의 量이 增加한다면 通貨의 各單位의 價値는 財貨에 對하야 相對的으로 減少를 示하게된다. 더욱이 賣買取引以外에서는 通貨의 總額이라는것은 大體 어떠한 것인가 [illegible] 卽 通貨는 單只 紙幣나 銀行券(金貨、銀貨)와 補助貨의 合計라든가 [illegible] 通貨代用物도 包含되지안허서는 아니되는 理論이 成立할수잇슬 것이다. 通貨의 量이 其流通速度가 速하면 以前과 다름업시 流通高가 增加한것과 同一한 結果에 到達한다. 도 商品의 總額에 對하야도 그것이 取引되는 總額이 아니면 意味가 업는 것이니 普通商品이라는 槪念에는 勞賃、稅金、貸銀等을 包含한것이 아닌가.

이 관점에서보면 어떤程度까지 包含할것인가 等의 問題이 잇다. 如斯히 貨幣價値(逆으로보아 物價)는 財貨와 貨幣와의 交換比率로 決定한다드래도 實際에 잇서서는 이에 關하야 여러가지 學說이 잇지만 우리는 그러케 詳細하게 其比較檢討를 行할必要는 업슬것이다. 오직 通貨의 量이 物價의 騰落을 招來하는 原因인것만을 諒解하면 足할것이다.

×

그런데 通貨를 如何한 意味로 解釋하던지 其中心이 되는것은 我國에 잇서서의 日本銀行券이오 其增減이 物價에 關係잇는 通貨總量의 增加를 示하는 「바로메ー타ー」임에는 틀림이 업다. 日本銀行券이 近年 如何한 速度로 膨脹하고잇는가를 調査해보면 昭和七年末부터 昭和十二年末間에 發行總額은 八億七千八百萬圓 發行總額에서 鮮、臺銀의 發行準備에 充當한 額을 除去한 實際의 民間流通額은 七億六百萬圓의 膨脹을 示하고잇다. 그리고 그 增加比例는 最近일수록 만허서 昭和十二年 一個年間의 發行總額은 四億三千九百萬圓 流通高는 三億二千四百萬圓이라는 巨額을 一擧에 膨脹하고잇다 ―계속―

日本銀行券發行高及流通高 (各年月末、單位千圓)

	發行高	流通高
昭和七年	[illegible]	[illegible]
八年	[illegible]	[illegible]
九年	[illegible]	[illegible]
十年	[illegible]	[illegible]
十一年	[illegible]	[illegible]
十二年	[illegible]	[illegible]
一月	[illegible]	[illegible]
二月	[illegible]	[illegible]
三月	[illegible]	[illegible]
四月	[illegible]	[illegible]
五月	[illegible]	[illegible]
六月	[illegible]	[illegible]
七月	[illegible]	[illegible]
八月	[illegible]	[illegible]
九月	[illegible]	[illegible]
十月	[illegible]	[illegible]
十一月	[illegible]	[illegible]
十二月	[illegible]	[illegible]
十三年一月	[illegible]	[illegible]
二月	[illegible]	[illegible]

(本年一月末流通高未詳、二月數字는 百萬圓以下切捨)

貨의 各單位의 價値는 財貨에 對하야 相對的으로 減少를示

物價高와그對策

待望의 工業組合令 四月中에는 發布
中小工業의 救濟期待!

豫算까지 計上되고도 數年來로 審議發布가 遲延되어오든 工業組合令은 來四月中으로 發布될모양이다 時局下의 産業界는 國策關係의 大工業은 好勢를보여고잇스나 中小工業中에는 破局的難境에 들어가고잇는것이만허 하로바삐 그救濟發展策이 考慮되고잇서 그方途로는 工業組合令에依한 組合의結成이 만히 要望되고잇섯다 卽原料의 共同購入、製品의 共同販賣、資金의 融通等 여러가지 方面으로 길이 맥히어잇는 中小企業者들 企業別로 團體를 結成하야 그 發展을 策함에는 工業組合에 依하는것이 現在情勢로서는 唯一의 길로 되여잇다 組合의 結成은 고무工業이던가 洋襪工業 琺瑯鐵器工業等은 곳 可能할뿐 아니라 時急한것이므로 問題업고 其他 從來指目되여 오든것 時局의 變遷에 따라 그 運轉에도 다시 考慮를 要하는것이 업지안흘모양이다 그리고 組合令에 依한 組合의 結成을 보드래도 해도 地方別로 또는 企業別로 任意團體의 自治的인 同業組合의 結成도 各自業界의 向上을 爲하야 特히 對當局關係의 交涉이며 原料等 여러가지 方面으로 當局으로서도 必要視하고잇거니와 業界의 振興策으로도 必要視되고잇다

朝鮮牛大增産計畫
食肉資源充實上으로도新紀元
廿個年에 二百五十萬頭

朝鮮牛의 增産에 對해서는 始政以來 農家一戶當 一頭飼養을 目標로하고 各般의 施設을하여왓스나 아직 豫期의 成績을 엇지못하야 最近內外情勢의 推移에伴하야 有畜農業의 普及徹底와 重要食肉資源涵養上 그 增殖充實의 必要를 一層痛感하게되어 從來의 方針에 根本的檢討를 加하야 各道畜産主任技術官會議를 開하야 그 意見을 徵하고 次와如한 增産計畫을 樹立하엿다 卽昭和十三年부터 着手하야 十三年度豫算은 三十三萬七千圓을 計上하고 三十二年度까지 二十個年에 二百五十萬頭를 目標로 增殖하려는것이고 다시 實用과 經濟的見地에서 朝鮮牛의 標準體型을 設定하야 地方的으로 그 繁殖能率向上에 注力하는同時에 共濟及衛生施設의 擴充、取引機構의 改善을 圖하려는것이다 이 施設獎勵事項은 다음과가다

一、資質의 維持改善에 關한것으로는 標準體型의 設定、種牛規則의 制定、種牡牛의 充實、種牛生産地域區의 設定
二、牛産獎勵에 關한것으로는 繁殖牡牛의 充實、牡犢의 保留獎勵、蕃殖成績의 向上
三、飼牛經濟向上에 關한것으로는 蕃牛의 利用增進、廐肥의 增産利用、去勢의 習慣涵養、肥肉牛의 獎勵、牛皮의 改良助成、飼料의 充實改善 衛生施設의 擴充 共濟事業의 統制擴充
四、飼育普及에 關한것으로는 牛契의 指導助成 預托事業助成 購牛資金의 融通
五、取引改善方法으로는 家畜市場令의 制令 畜牛幹旋機關의 設置
六、指導獎勵機關의 改善擴充
七、試驗硏究機關의 擴充
八、其他朝鮮牛의 增殖에 必要한 事項

等以上의 諸方針下에 二百五十萬頭의 供給廐肥 耕作한耕地面積 飼育可能農家 飼料供給量等 모든角度에서 硏究算出한것으로 本計畫完成上 朝鮮農家는 有畜農業으로서 農業多角化에로 一步前進할것으로 期待되는外에 食肉資源充實上으로도 一新紀元을 劃할것으로 期待되고잇다

機械的市勢를 採用한 對米爲替協定
二十三日부터 實施

【東京電話商通】 對米爲替協定은 二十三日부터 細目協定이 實施되엿는데 市中銀行은 正金과 同一하게 統一되여 對米爲替市勢 圓自體의 强弱材料와는 無關係로 米英『크로스』의 低落에만 依하야 左右되게되엿다 더욱이 米英『크로스』가 激變을 報한 境遇에는 大藏省의 裁定에 依하야 반드시 米英『크로스』를 一志二片으로 裁定한 市勢에 依치안흘수잇는 例外規定이 設定되여잇다고하나 通例의 境遇에는 모다 『크로스』에 依하야 算定機械的인 市勢가 採用될모양이라한다

咸南北에 煙草栽培
海州에 鹽田開發

咸南北兩道를 視察中이든 鈴川專賣局長은 歸發 아래와가튼 談話가잇섯다
今回의 視察은 咸南北兩道에 煙草耕作者가 업스므로 그것을 道와 協議하는 意味도 가젓스므로 特히 北朝鮮의 高地帶를 主로 長津、高山、豊山、馬山方面의 高地를 利用開發하야 硫酸니코친原料의 栽培를 하게되어 十三年度는 百町步를 開發키로되엇다 從來 硫酸니코친은 米國으로부터 百萬圓가량 輸入하고잇섯는데 輸入禁止로 因하야 供給이 不可能하므로 이 計畫을 進行하고잇스며 四月上旬頃 米國으로부터 種子가 到着할모양이다 또 相當한 硏究를 要하므로 一般栽培其他에 對하야서는 水原高等農林의 中山敎授가 擔當하고 果樹應用方面에는 城大의 大澤博士가 一段硏究를 進行하기로되엿다
다음에는 鹽의問題인데 從來는 山東省方面으로부터 輸入되고잇섯는데 十三年度부터는 第三次鹽田擴張計畫을 實施하게되여 黃海道海州에 千二百五十町步의 鹽田을만들고 朝鮮內에서 消費되는 鹽의 三十萬噸을 目標로 供給할 [illegible]

金剛特殊鑛 創立遂認可

日本高周波系에서 創立準備中인 金剛特殊鑛山會社(資本金百萬圓 二分之一拂込)는 資本金調整法에 基한 認可를 申請中이든바 廿三日附로써 認可되엿는데 會社는 第一回拂込을 終了한後 四月上旬 或은 中旬에 創立總會를 開催할 豫定이라한다

通貨一元化在邇
金融攪亂嚴重取締
北支駐在室田事務官報告

北支駐在室田事務官의 報告에 依하면 北京臨時政府에서 開業準備中이든 中國聯合準備銀行은 지난十日부터 開業되고 新紙幣의 發行과同時에 舊通貨整理의 辦法을 發布하고 또一方에 經濟攪亂行爲를 하는者에게 對하여서는 嚴重한 取締를 하도록 發布하엿다 卽臨時政府에서는 北支經濟活動의 모든 基礎가될 通貨金融制度를 確立하고 通貨狀態의 統一 一元化를 圖하야 從來 國民黨治下에잇슬때와가티 金融統制系統의 錯雜이 原因이되는 不安、混亂을 防止하려는 意圖下에 本新設銀行으로하여금 健全한 通貨를 發行시키고 舊通貨는 一定한 期間內에 回收하야 日本의 金圓과 『파』가되도록 하려는中에잇다 最近의 元對金圓의 市勢는 百元이 九十二圓乃至九十四、五圓을 唱하고잇는데 中國聯合準備銀行의 準備와 消長이 傳하여지자 漸次로 金圓의 昻騰을 보아 開業前日에는 九十九圓을 唱하게되엿다 이 結果 八日의 市場에서 圓、元과의 接近狀態에 이르자 錢莊方面은 極度로 狼狽하야 一齊히 手中의 紙幣를 賣放或은 上海로 一部輸送하려는 傾向을 보이엇다 이에 政府에서도 新通貨의 發行과 同時에 政府의 許可업시 現銀을 搬出又는 投機의 目的으로 紙幣나 또는 貨幣의 賣買를 하거나 또 金融上의 攪亂을 하는者를 嚴重處斷할 態度로 取締하야 一般經濟工作과 同時에 金融攪亂取締策의 萬全을 期하고잇다 따라서 通貨의 一元化도 不遠에 잇슬것이고 日滿支의 通貨의 均衡은 곳 貿易의 圓滑이 보다더 해질것으로 觀測되고잇다 또 從來通用되고잇는 中國、交通、河北省、冀東銀行券은 滿一年 其他紙幣는 三個月을 限하고 流通될수잇게하고 그期間中은 新紙幣와 同價로하기로되엿다

鮮銀券 限外發行
五百九十萬圓

三月一日以來消滅되엿든 鮮銀의 限外發行은 十九日發行에잇서 俸給支拂日關係로 二百九十九萬九千圓의 限外量 再現하고 二十二日發行은 二億六千萬圓臺로 膨脹된까닭에 限外도 五百九十萬三千圓이 繼續되엿다

鮮銀地金買
하로에 十七萬圓씩
金부치는 팔녀오지안는다

春暖期로 鮮銀에 가저오는 地金은 增加傾向이여서 二十二日에는 二百六十六키로 그金額은 十七萬圓에 達하엿고 今後도 增加가 期待되는터인데 一時相當量에 達하든 金細工物(金비나 金가락지等)을 팔너오는사람은 업서지고 採金物뿐이고 砂金도 各地作業의 着手로 가저오는것이 는다고 地金係當局은 말한다

資源愛護展

京城府、京城商議와 廢物利用報國會共同主催의 資源愛護展覽會는 總督府와 京畿道後援下에 四月二十九日부터 十日間 商工獎勵舘에서 開催할 豫定인데 今二十四日午前十時부터 京城商議에서 關係者가 參集하야 準備를 協議하얏다

今日의 市勢(廿四日)

株式 揉合이나 底强

前場底强 昨後場의 鈍狀後 今朝의 外電紐落을보고 寄付는 다시 軟化하야 東新四低인百 [illegible]

日鑛倍額增資 【二十三日大阪電話】 日鑛(資本金一億六千萬圓、拂込一億三千八百八十五萬圓)에서는 産金其他 增産을 圖할 資金調整法에 基한 認 [illegible]

深押은期待難

弱氣의 一部에는 이市勢는 아직 大底完成에는 이르지못하엿다고보아 昨週의 反撥을 戾高視하야 賣進하면서 다시新低價崩落後大底完成이 잇슬것으로보는 눈치며 或價幅으로보면 그러케 看取되는點도 업지안흘터이나 時間的으로보면 이市勢는 이에昨週突込反撥로 底入을 하고 이底入期의 鍛鍊後다시 新코ー스를 잡을順序인듯이 보이는點도 不無하며 諸材料는 何等悲觀視 [illegible]

買物이 相當하엿든모양이나 또 다시民賣物에 눌리고 다시今朝에는 外電의 崩落的暴落으로 人氣는 顯著히 軟化하야 寄付는 惡化模樣을 보이게된것이나 그러타고追擊賣할 根據가업고 環境의 諸條件은 오히려 買方에 有利한듯하야 低價도 오래지못하고 阻止되는感이 不無하엿는데 或一部에서는 群衆이 買物을 投盡한後 反撥한 市勢라고보아 惡材出盡으로보앗든것이 依然群衆의 買玉은 相當하야 이重荷를 지고가기는 어렵다고 悲觀視하는이도 잇스나 이 低調的 揉合이 整理와 鍛鍊을 거듭한後는 當然上進할것으로 依然押目待買가 妥當치안홀가하는 論이 有力한듯하엿다

石炭暴騰

石炭炭價의 引上은 小賣方面에서는 昨秋來繼續하고잇섯는데 本年에 드러서는 山元炭價의 引上이 繼續具體化하고잇다 卽旣報한바와가티 無煙炭炭價는 本年度出炭에서 內地出荷感當 二圓五十錢高 朝鮮內 出荷 二圓高를 決定하엿는데 또이에 繼續하야 有煙炭도 四月一日부터 北朝鮮의 鷄林、會寧、阿吾地、會文等이 協定하고 越三圓引上을 各各實行하게되엿다 이 結果朝鮮內의 石炭鑛業의 採算은 相當한 好轉이 期待되여 잇다고한다

後場少堅

後場은 東新一低 鐘紡一高로 保勢品品裡寄付後 電力案때문 議會解散考慮說이 잇섯스나 無響으로 東新百六十六圓一 鐘紡二百七十一圓九에 止場하다

鍾紡株半價押

鐘紡은 昨週暴落急返으로 二百七十五、六圓臺로 奔騰하엿섯든것이 歐洲危機解消、米國市場의 不勢等으로해서 다시低調的 揉合에 옮긴것이 昨前場에는 東阪兩地가 모두 二百七十圓臺割을보여 騰幅의 半低押을보이게되고 그後꼿 二百七十二圓臺로 反撥함을보고 半價押을 겨누는 [illegible]

六十五圓二 鐘紡六低인 二百七十圓六에 低寄하엿스나 低價에는 追擊賣踏되고 押目買物이 잇서 低價는 買止되어 底强裡에 推移되다가 東新百六十五圓九 鐘紡二百七十一圓二에 大引되다

國債釘着

【東京電話同盟】 無材料인때라 一部에는 議會念慮人氣도잇서서 繼續하야 閑散場面을 呈하고잇서서 淸算市勢도 볼만한 變化가업고 겨우 二回四分이 五錢少弛를 示한데 不過하고 其他는 內外債共히 全然釘着商狀이엇다

▲甲號四分 一〇二、八〇▲一回四分 一〇二、一〇▲二回四分 一〇二、五五▲二十三年物 九八、二五〇▲二十八年物 九八、二五▲佛貨四分 一九七、〇〇▲米五分半 三六〇、〇〇

可를 기다려 來七月一日을期日로 新株最終拂込一株 十二圓五十錢 總額二千百二十五萬圓을徵收하는同時에 다시今年內에 倍額增資를 斷行키로 決定하엿다 그리고 配當一割五分을 一割二分으로 減配한다는 旨의同社長의 言明이잇섯다

期米 一張一弛 浮動

前場堅保 昨後場阪地不勢下押으로 當地亦買氣挫折하야不味裡에 場을止한 當場은 今朝에入하야 大阪四丁高인四十八錢을 擬하고人氣小堅하야 當은同價인二圓四十四錢 先은三丁戾인 二圓七十九錢 中은二丁戾인 二圓七十四錢으로 場을始한後 阪地四十九錢인報에 當은五十一錢 先은七十八錢으로 戾進하엿다 大阪依然伸悩風情이잇서 一弛一張함에따라 七十二錢으로下押하엿다가 七四錢으로小戾한後 結局大阪止價四十六錢을보고七十四錢에 止場하다

後場底堅 後場은 一丁高로 三十二圓七十五錢에 寄付한後 阪地當限暴落의 不勢로 二節七十三錢 三節七十錢을보인後 四節六十九錢에 低弛하얏스나 底堅하엿다

仕手態度愼重

今次買上으로 論하면 出廻調節이라는 名目으로는 終焉을告하는터이오 또買上申込期日이三十日인 故로當限納會日과 同時임으로 當限에對한 商略에對하야 가장注視되고잇는바이어 그런데 買上에對한 一般觀測은 [illegible]

市場六感

㊑……經營株式의 連日暴落은 確實히 人氣를 損傷 ▲今朝寄付의 再軟化는 이를 說明 ▲그러나 經濟界의 實勢、事變의 推移 國際情勢의 良化等을 보면 弱氣說을 固執키는 困難 ▲亦是 大底構成에는 相當한 時日과 鍛鍊이 必要한것으로 미루어 當然한 保合으로볼밧게 ▲이런 意味에서 一時的低調에 靜觀할 局을보고 不動의 信念을 못할일 ▲八十餘日을 [illegible]

㊟……大阪은 四十丁 仁川은 五十三丁의 反動押이엇슨後 市勢는 다시 下盛하며 氣分▲今朝는 動搖即上伸의 氣分이 濃厚하며 小幅이나마 一步挑返▲買上이라는 材料와 物價高라는 根本的強材가 橫在하엿스므로 下値行進은 [illegible]

內地米의公定價

昨今市勢는 果然三次買上期 [illegible]

正米 閑散裡에 區區

京城少堅 新材料皆無와 天候惡化로 商談은모두 小口에限하야 大閑況場面의 推移이나 朝來淸算保合氣勢를 入하야 市價五錢高가 되엇다 ㊁三等三一九五 四等三一、七五 一等白米 三三、二〇

仁川底强 이三日天候不良으로 出廻薄이되고 定期도 幾分堅强하야 所持側의 唱價는 依然强調로 仲値는 昨日보다 五錢高인데 買方이 消極的이어서 商談은 不振이다 ㊁穀良三等三一、九五 四等三一、七五 銀坊三三、〇 ㊁一、五五 四等三〇、一五 多摩錦三等三二、五五 四等三〇、五五 一等白米四 一二、二〇 ㊁三、一〇

釜山閑散 賣物이 極度로 萎縮하야 商談이 杜絶되어 雙方傍觀의 大閑散場面이 되고 市價도 前價同樣으로 動搖氣配도 업섯다 穀良三等三二、五〇 四等三三、三〇 一等白米三三、八

大邱凡調 頭上雙天과 買上을 앞두고 買唱으로 奧地出廻는 자못 減少되엿스나 此邊 實行不振商狀의 反復으로 買氣도 擡頭치안코 一般으로 天候回復待의 傍觀場面이며 겨우 當用小口買가 注目될程度로 凡調를 繼續하고잇다 ㊁穀良三等 三二、九〇 四等三一、七〇 一等白米一三、〇〇

群山不動 出廻는 相當하나 새의 買付物은 적고 新規買物은 不滿하야 傍觀이며 內地도 地場의 高値로 買氣不旺한데다 市中도 高價警戒로 賣物이업서 雙方이 모두 買上成 [illegible]

木浦續落 依然天候不良으로 週米가 僅少하야 正租는 減하고 品薄으로 市價五毛高를 告하고 精白側의 原料手當旺盛이나 玄米는 市中需要와 月末金融關係로 週價賣物이 相當이잇서 內地入庄도 此邊은 不振이라 地場도 新時買被態度이어서 十錢續落되엿다 ㊁穀坊主三等三二、七五 一等白米一 三二、九五 四等三一、八〇 一等白米一三、〇五

今日財界 (廿四日)

◆米 (單位錢)

	今日終止	比前日
仁川期米先限	三三五四	三高
大阪期米先限	三二[illegible]	一低
㊁三等米一石 京城	三二[illegible]	五高
白米百키로	三三[illegible]	不變
正租(仁川)一等	[illegible]	[illegible]
고무FAQ	[illegible]	[illegible]

◆株 (單位十錢)

	今日終止	比前日
朝新	二五二	一低
東新	一六六二	五高
鐘新	二七一九	六高

◆商品 (先限單位錢)

	今日終止	比前日
大阪三品 綿絲	三一四	一〇低
人絹	—	—
砂糖	一三四	不變

朝取期米取組內容

◇賣方 ◇買方 當限 中限 先限 [illegible]

朝取取引員 昭和證券株式會社 京城明治町一丁目 電本代表長二一二六

朝取 金益證券 京城府黃金町二

期米 東 趙俊鎬取引店 仁川海岸町三丁目 電話 一一九五 一六一一 三九六

福 朝取證券米豆取引員 株米 京城黃金町 仁川本町 吉村榮左エ門商店

朝鮮取引所證券取引員 明治證券 社長 金貴鉉 顧客本位 眞實第一 京城 代表電話本局② 四一六七

海外經濟 (二十三日)

[illegible]

銀行券 (二十三日)

◆朝鮮銀行券◆ ◆日本銀行券◆ [illegible]

金利·手形交換

◆東京金利◆ ◆大阪金利◆ [illegible]

綿油粕·麥粉

◆阪神綿粕◆ ◆阪神綿油◆ ◆日本麥粉市勢◆ [illegible]

金銀價

◆京城手形交換高◆ ◆京城市中金銀價◆ ◆東京金銀價◆ ◆金買入價◆ [illegible]

對外爲替

[illegible]

正米 · 正租

◆京城正米◆ ◆大阪正米標準價◆ ◆仁川正米◆ ◆正租◆ [illegible]

雜穀

◆京城雜穀◆ ◆仁川雜穀◆ [illegible]

綿絲布

◆京城綿絲布市勢◆ [illegible]

滿洲商況

◆大連特産市勢◆ [illegible]

株式

◆朝取短期◆ ◆朝取主要取組高◆ ◆算定代引日步◆ ◆東京短期◆ ◆朝取短期賣買高◆ ◆東京現株◆ ◆東京短期取組◆ ◆大阪短期◆ ◆大阪長期◆ ◆大阪短期取組◆ [illegible]

期米

◆朝取期米◆ ◆朝取期米賣買高◆ ◆大邱期米◆ ◆釜山期米◆ ◆木浦期米◆ ◆群山期米◆ ◆大阪期米◆ ◆東京期米◆ ◆大阪期米取組◆ ◆日本各地期米◆ [illegible]

京城物價 (廿四日)

▲白米(斤、單位錢) ▲麥粉 ▲肥料 ▲石炭 ▲紙類 ▲砂糖 ▲洋灰 ▲木材 ▲海産物 ▲染料 ▲綿糸 ▲人絹 ▲毛絲 ▲牛皮 [illegible]

綿絲 · 棉花 · 人絹 · 生糸 · 砂糖

◆大阪綿絲◆ ◆大阪棉花◆ ◆各地人絹◆ ◆橫濱生糸◆ ◆大阪砂糖◆ ◆東京砂糖◆ [illegible]